

# MAESTRÍA EN ADMINISTRACIÓN

FACULTAD DE CIENCIAS ECONÓMICAS Y EMPRESARIALES



# México

## VISITA EMPRESARIAL INTERNACIONAL



Facultad de Ciencias  
Económicas y Empresariales  
Universidad de Pamplona

Formando líderes para la  
construcción de un nuevo  
país en paz

# 2019



UNIVERSIDAD DE PAMPLONA  
FACULTAD DE CIENCIAS ECONÓMICAS Y EMPRESARIALES  
MAESTRÍA EN ADMINISTRACIÓN

VISITA INTERNACIONAL EMPRESARIAL DEL PROGRAMA MAESTRÍA EN  
ADMINISTRACIÓN- MÉXICO

Maestranes:

Silvia Juliana Bueno Rodríguez  
Eliana María Ibáñez Casadiegos  
Vianeth Socorro Jaimes Villamizar  
Yuly Xiomara Ortega Sánchez  
Tania Juliana Parada Rico  
Andrea Johana Ramón Torres  
Xiomara Elvira Sosa Murcia

Director Maestría:

Javier Mauricio García Mogollón

Pamplona  
2020

DQS is member of:



*Formando líderes para la construcción de un  
nuevo país en paz*



## Tabla de Contenido

<b>Introducción</b> .....	7
<b>Justificación</b> .....	9
<b>Objetivos</b> .....	10
Objetivo General.....	10
Objetivos Específicos .....	10
<b>Agenda e Itinerario Desarrollado</b> .....	11
Fecha de la visita: .....	11
Itinerario terrestre y aéreo:.....	11
Documentos requeridos para viajar: .....	11
Itinerario de receptivos .....	12
<b>Experiencia de intercambio cultural</b> .....	16
Ciudad De México .....	16
<b>Puerto Interior – Gto</b> .....	27
✓ Corazón Ideológico .....	30
MISIÓN .....	30
VISIÓN .....	30
VALORES.....	30
✓ Plan Maestro .....	31
✓ Responsabilidad Social .....	32
✓ OGPI Organismos de Guanajuato Puerto Interior GPI, A.C. ....	33
✓ Componentes.....	34
▪ <b>Parques Industriales</b> .....	34
▪ <b>Servicios Educativos</b> .....	35



▪ <b>Organismos Gubernamentales</b> .....	36
▪ <b>Ciudad de la Innovación</b> .....	36
▪ <b>Parque Aeroespacial Sky Plus</b> .....	39
▪ <b>Servicios Logísticos</b> .....	41
▪ <b>Servicios de Auxilio y Apoyo</b> .....	42
▪ <b>Servicios Comunitarios</b> .....	43
▪ <b>Servicios Comerciales</b> .....	44
<b>Visita A Organizaciones Multinacionales Japonesas Ubicadas En Puerto Interior</b> .....	47
<b>Denso México S.A. De C.V.</b> .....	47
ventas.....	48
<b>KYB MÉXICO</b> .....	54
Historia y Filosofía.....	55
Historia.....	55
<b>Empresa Alemana WITZENMANN</b> .....	58
Historia.....	60
Productos.....	61
<b>Universidad Politécnica De Querétaro – UPQ</b> .....	63
Orden del Día.....	63
Misión.....	65
Visión.....	66
Política de calidad .....	66
Objetivos de calidad.....	67
Valores .....	67
Modelo Educativo.....	68
Desarrollo Humano .....	68



Lengua Extranjera .....	69
<b>Objetivo CLE</b> .....	70
Organigrama .....	70
Ubicación .....	71
Instalaciones .....	71
<b>Universidad de Guanajuato</b> .....	73
Agenda.....	74
Historia .....	75
Misión .....	79
Los valores .....	79
Los Principios Rectores.....	80
Oferta Académica.....	81
Reconocimiento Institucional.....	81
Membresías y Acreditaciones .....	82
Presencia.....	82
<b>Universidad Autónoma de México</b> .....	85
Administración .....	86
Historia .....	88
<b>INFRAESTRUCTURA: CAMPUS CIUDAD UNIVERSITARIA</b> .....	90
<b>Bolsa Mexicana de Valores</b> .....	92
Funciones .....	94
Empresas que Integran al GRUPO BMV .....	95
<b>Bolsa Mexicana de Valores</b> .....	95
<b>MexDer</b> .....	95
<b>Sif ICAP</b> .....	96
<b>CCVs</b> .....	96



<b>Asigna</b> .....	96
<b>Indeval</b> .....	97
<b>Valmer</b> .....	97
<b>Bursatec</b> .....	98
<b>Corporativo</b> .....	98
Cotización en el Mercado de Capitales .....	98
<b>INADEM – Incubadora Cámara de Comercio de México</b> .....	100
Las etapas que conforman nuestro modelo,.....	101
son las siguientes:.....	101
<b>Pre-incubación</b> .....	101
<b>Incubación</b> .....	102
<b>Post–incubación</b> .....	102
<b>Organización para la Cooperación y El Desarrollo Económico</b> .....	103
Antecedentes .....	104
Objetivos .....	105
Conducción del trabajo de la OCDE .....	105
Países Miembros.....	106
<b>Senado de La República Mexicana</b> .....	109
<b>Expo-seguridad México</b> .....	113
<b>Exposeguridad Industrial México</b> .....	115
<b>Conclusiones</b> .....	118
<b>Webgrafía</b> .....	123



## Introducción

Hoy día ante un mundo globalizado, el concepto de internacionalización se ha ido acondicionando hacia los escenarios evolutivos de la educación superior y coexistiendo con la tradicional presencia de la dimensión internacional, es por ello que los programas académicos específicamente en nivel de maestría están llamados a implementar estrategias que permitan a los candidatos a optar por este título, acercarse a la realidad empresarial para así formarse en competencias que le permitan responder de forma óptima ante los diferentes escenarios y sectores. Es por lo que el turismo educativo se consolida como herramienta fundamental en la formación, generando futuros empresarios y directivos con la capacidad de encaminar y liderar organizaciones en un contexto dinámico, global y competitivo.

Es así, como desde la primera cohorte del programa de Maestría en Administración de la Universidad de Pamplona se propone la visita empresarial internacional a México, con el fin de afianzar y adquirir conocimientos y competencias por medio del recorrido por empresas con una cultura, funcionamiento y visión estratégica diferente en diversos sectores del mercado que permiten a los maestrantes la innovación y creación de nuevas estrategias de gestión dentro del tejido de las organizaciones.

El presente informe se enfocará en realizar un análisis sobre la cultura e historia mexicana y así mismo un estudio detallado sobre las diferentes organizaciones de carácter empresarial y educativo, visitadas en la gira empresarial internacional a dicho país, donde se ilustrará su razón de ser,



reseña histórica, productos y servicios que ofrecen, trayectoria e importancia en el ámbito sociocultural, económico y político. De igual manera se presentará un estudio y reconocimiento a la implementación y el uso de las tecnologías de la información y la comunicación en cada uno de sus procesos, métodos investigativos, innovación y cultura empresarial como pilares fundamentales que les han permitido a estas organizaciones avanzar y mantenerse a través del tiempo, formando parte del pasado, presente y futuro de México. Representando de esta manera las visitas empresariales, una oportunidad para los estudiantes y académicos en la construcción del aprendizaje, donde se complementen y materialicen los procesos académicos vivenciados en la formación de los futuros egresados de la Universidad de Pamplona.

DQS is member of:





## Justificación

La Universidad de Pamplona preocupada por el pragmatismo en su proceso enseñanza - aprendizaje en el programa Maestría en Administración de la Facultad de Ciencias Económicas y Empresariales, propende por realizar visitas empresariales de carácter nacional o internacional, en las cuales se busca validar los conceptos teóricos con la realidad empresarial, donde los estudiantes pueden compartir experiencias y escenarios altamente enriquecedores con empresarios, directivos y políticos de diferentes organizaciones, principalmente industriales, comerciales y de servicios; identificando así el funcionamiento de los negocios en entornos globales y complejos, mostrando la realidad de los retos gerenciales bajo un sentido de ética y responsabilidad social que los futuros maestrantes deben estar capaces de asumir.

En las visitas empresariales se observa como los procesos de Investigación, el emprendimiento, desarrollo tecnológico y una oferta de servicios especializados bajo una cultura empresarial altamente definida en las organizaciones; representan factores de éxito que las han impulsado en entornos globales y competitivos y es aquí donde recae la atención e interés especialmente para tomar como referentes estos casos de éxito y retroalimentar los conocimientos obtenidos, permitiendo llevar a la práctica estas experiencias en la dirección de las organizaciones que lideran y liderarán los profesionales en formación.

En hilo con lo anterior, se puede precisar que el ejercicio de visita empresarial internacional aporta un sinnúmero de oportunidades al futuro magister en administración, desde lo más esencial en las organizaciones como sus procesos de producción, manejo de recursos, prácticas de talento humano, mercadeo y publicidad, presentación de servicios, sistemas de gestión, estrategia, responsabilidad empresarial entre otras áreas fundamentales de la administración.



## Objetivos

### Objetivo General

Afianzar competencias en los diferentes entornos empresariales a través del conocimiento de diferentes empresas y escenarios educativos que propenden por el desarrollo económico, productivo y académico de México, como referentes a nivel internacional.

### Objetivos Específicos

1. Identificar el entorno cultural y empresarial del país mexicano, focalizado en las ciudades y regiones donde se efectuó la visita empresarial.
2. Profundizar la importancia en aspectos de Ciencia, Tecnología, Innovación e investigación en el sector empresarial mexicano.
3. Estudiar el potencial industrial y tecnológico de las empresas de índole multinacional visitadas.
4. Conocer los modelos académicos de Instituciones Mexicanas de educación superior que son referentes educativos a nivel internacional.
5. Generar sinergias interinstitucionales que permitan a la Universidad de Pamplona concebir y aprovechar espacios de intercambio para la gestión del conocimiento, la investigación y el emprendimiento.



## Agenda e Itinerario Desarrollado

### Fecha de la visita:

Del 3 al 11 de mayo de 2019

**Duración:** 9 Días

### Itinerario terrestre y aéreo:

**2 de Mayo de 2019:** Traslado Por vía Terrestre Pamplona – Cúcuta 2

**2 de Mayo de 2019:** Vuelos Aéreos:

Cúcuta, Aeropuerto Camilo Daza – Bogotá, aeropuerto Internacional el Dorado

**3 de Mayo de 2019:** Bogotá, aeropuerto Internacional el Dorado – Panamá, Aeropuerto Internacional de Tocumen.

Panamá – Aeropuerto Internacional Benito Juárez

### Retorno:

**11 de Mayo de 2019:** Ciudad de México - Panamá; Panamá - Bogotá

**12 de Mayo de 2019:** Bogotá – Cúcuta; Cúcuta – Pamplona

### Documentos requeridos para viajar:

- Documento de Identidad (Cedula de Ciudadanía)
- Pasaporte Colombiano
- Carnet de Vacunación Internacional (Fiebre Amarilla)



## Itinerario de receptivos

### Viernes 03 mayo

- Traslado aeropuerto- Hotel Regente
- Alojamiento Hotel Regente

### Sabado 04 mayo

- Desayuno
- VISITA DE CIUDAD DE MEXICO. (Un acercamiento cultural y Empresarial) Visita de ciudad a los lugares más representativos de esta gran metrópoli con más de 20 millones de habitantes: El Palacio Nacional, situado en la Plaza de la Constitución o Zócalo, muestra en el cubo de la escalinata una panorámica de la historia de México pintada por el famoso muralista mexicano Diego Rivera. La Catedral Metropolitana, la iglesia más grande de Latinoamérica. La Plaza de las Tres Culturas muestra vestigios de construcciones prehispánicas, coloniales y modernas. El Mercado de Artesanías es visitado. Paseo de la Reforma con su monumento a la Independencia llamado comúnmente “El Ángel”, el Bosque de Chapultepec donde se localizan el Castillo que fue residencia del emperador Maximiliano y de presidentes mexicanos.

### Domingo 05 mayo

DQS is member of:



- Desayuno
- BASILICA DE GUADALUPE Y PIRAMIDES DE TEOTIHUACAN (Intercambio Cultural y Empresarial producción de textiles y artesanías).  
Desayuno. El recorrido inicia con la Basílica de Guadalupe, el segundo de los santuarios más frecuentado por los fieles católicos en todo el mundo, situada en el cerro del Tepeyac. Se podrá apreciar el ayate de Juan Diego con la imagen de la Virgen de Guadalupe. TIEMPO PARA ATENDER MISA. Continuación hacia Teotihuacán para visitar de las pirámides del Sol y la Luna, la Ciudadela con su templo a Quetzalcóatl, la Avenida de los Muertos y los Templos del Jaguar y de los Caracoles. Parada en tienda de artesanías para demostración de cómo los teotihuacanos elaboraban textiles y artesanías en piedras como la Obsidiana y el jade.
- Transportación de traslado: México / Guanajuato.
- Alojamiento Hotel Misión Guanajuato

### Lunes 06 mayo

- Visita y desayuno en la sala de juntas  
PUERTO INTERIOR GUANAJUATO.
- Visitas a plantas industriales japonesas del ramo automotriz japonesas.
- Visita Universidad autónoma de Guanajuato
- Transportación Guanajuato / Querétaro.
- Alojamiento el Hotel Misión Express Querétaro



## Martes 07 mayo

- Desayuno americano
- 8am-12m. visita Universidad Politécnica de Querétano
- Visita Empresa Alemana Witzenmann
- 3pm. salida Guanajuato -México. Df.
- Alojamiento hotel Regente

## Miércoles 8 mayo

- Desayuno
- Visita Bolsa de Valores Mexicana
- Visita Senado de la República
- 2pm-6pm. Visita
- Alojamiento hotel Regente

## Jueves 09 mayo.

- desayuno
- 8am-3pm. Universidad Nacional Autónoma de México
- City tours Universidad Nacional Autónoma de México
- Visita Expo Seguridad México
- Visita Expo Seguridad Industrial México
- Alojamiento hotel Regente



### **Viernes 10. Mayo**

- Desayuno
- Visita INADEM -incubadora Cámara de Comercio de México.
- 2pm-6pm.
- Alojamiento hotel Regente

### **Sábado 11. Mayo**

- Desayuno
- México - Panamá. - Bogotá.

### **Valor de la visita:**

Valor por persona en acomodación doble 3'578.000

Valor por persona en acomodación triple 3'419.000

### **Incluye:**

- Boletos aéreos:  
Bogotá – panamá –ciudad de México -Bogotá. Con impuestos
- Asistencia médica internacional
- Traslados del Aeropuertos y gira Empresarial por vía terrestre
- Hospedajes en Hoteles Mencionados solo con Desayuno.
- Impuestos.
- Propinas a Bell Boys, Camaristas y Maleteros en el Aeropuerto

DQS is member of:



*Formando líderes para la construcción de un  
nuevo país en paz*



## Experiencia de intercambio cultural

### Ciudad De México

Ciudad de México es la densamente poblada capital de México que se encuentra a gran altura. Es famosa por su Templo Mayor (un templo azteca del siglo XIII), la Catedral Metropolitana de México, de estilo barroco, de los conquistadores españoles y el Palacio Nacional, que alberga murales históricos de Diego Rivera. Todos estos hitos se ubican en torno a la Plaza de la Constitución, la enorme plaza principal conocida también como el Zócalo.

Ciudad de México, anteriormente denominada Distrito Federal, es una de las 32 entidades federativas de México, 202122 así como la capital de los Estados Unidos Mexicanos.<sup>23</sup> Se localiza en el Valle de México, a una altitud media de 2240 m. s.n.m. Tiene una superficie de 1495 km<sup>2</sup>, y se divide administrativamente en 16 demarcaciones. Su población es de 8,9 millones de habitantes, aproximadamente. Sin embargo, cuando se considera también la Zona Metropolitana del Valle de México, suma entonces una población total de más de 22 millones de habitantes, lo que la coloca en el noveno puesto de las aglomeraciones urbanas más grandes y más pobladas del mundo, y con ello la más grande del continente americano y del mundo hispanohablante.

Es el núcleo urbano más grande de la República mexicana y también su principal centro político, económico, social, académico, financiero, empresarial, turístico, cultural, de comunicaciones, de entretenimiento y de



moda. Ha sido el escenario de varios de los acontecimientos históricos y mediáticos más importantes de dicha nación. Ciudad de México tuvo un PIB, en 2017, de 568 445 millones de dólares, con un crecimiento medio en ese año de 3.2 % (por encima de la media nacional); dichas cifras representaron el 17 % del total del PIB nacional, siendo la principal economía de México, además de significar una aportación del 25 % al crecimiento económico del país ese año. Catalogada como ciudad global, es uno de los centros financieros y culturales más importantes del mundo, con una de las economías más dinámicas a nivel internacional, y es la número quince a nivel mundial, por el tamaño de su PIB.

En la Ciudad de México, se encuentran enclavados cuatro de los 34 sitios Patrimonio de la Humanidad con los que cuenta el país: el Centro Histórico, Xochimilco, el Campus Central de la Ciudad Universitaria de la Universidad Nacional Autónoma de México y la Casa y estudio de Luis Barragán. En 1968, fue la primera ciudad de Latinoamérica y del mundo de habla hispana sede de unos Juegos Olímpicos.

La ciudad cuenta con la segunda mayor cantidad de museos (151) en el mundo, solo por debajo de Londres.

<b>Idioma oficial:</b>	Español (de facto)
• Otros idiomas	Lengua de señas mexicana Lenguas indígenas
<b>Entidad</b>	Capital
• País	México

**Jefa de Gobierno**

**Claudia Sheinbaum**



Ubicación de Ciudad de México

### **Palacio Nacional**

El Palacio Nacional es la sede del Poder Ejecutivo Federal de México. Ubicado al oriente de la Plaza de la Constitución en el Centro Histórico de la Ciudad de México, en la Demarcación Cuauhtémoc, está construido sobre un área de 40 000 m<sup>2</sup>.

Por casi quinientos años esta construcción ha tenido un gran número de ampliaciones y modificaciones en las que han quedado plasmadas las huellas de los distintos gobiernos que ha tenido el país durante el periodo colonial, así como durante su vida como nación independiente. En su construcción se

pueden encontrar elementos neoclásicos, barrocos y neocoloniales, siendo el aspecto que hoy tiene el edificio en su exterior resultado de su última ampliación, acontecida durante la segunda década del siglo XX cuando fue añadido el tercer nivel. Alberga un valioso patrimonio histórico-artístico, destacando el conjunto de murales de Diego Rivera.





### Plaza de La Constitución (Zócalo)

La Plaza de la Constitución, informalmente conocida como El Zócalo, es la plaza principal de la Ciudad de México. Junto con las calles aledañas, ocupa una superficie casi rectangular de aproximadamente 46 800 m<sup>2</sup>. Se le denominó así en honor a la Constitución de Cádiz promulgada en 1812.

A partir de 19972 la plaza dio paso a un mayor número de celebraciones populares de tipo cultural, deportivo y de entretenimiento, principalmente

conciertos masivos. Sin embargo, en el siglo XXI sigue siendo escenario de las mencionadas festividades y manifestaciones sociales. En 2010 fue el escenario principal de los festejos del bicentenario de la independencia. La plaza, al ser parte del Centro Histórico, está considerada como Patrimonio Cultural de la Humanidad desde 1987.



### **Catedral Metropolitana**

La Catedral Metropolitana de la Asunción de la Santísima Virgen María a los cielos de la Ciudad de México es la sede de la Arquidiócesis Primada de México y se ubica en el lado norte de la Plaza de la Constitución en el Centro Histórico de la Ciudad de México, en la Demarcación Cuauhtémoc.



## Paseo de La Reforma

El paseo de la Reforma es la avenida más importante y emblemática de la Ciudad de México. Originalmente, se llamó Paseo de la Emperatriz o Paseo del Emperador,<sup>2</sup> ya que su trazo fue encargado por Maximiliano I de México durante el Segundo Imperio Mexicano. Después del triunfo del gobierno de Benito Juárez sobre este último y la restauración del gobierno republicano, fue renombrado como Paseo Degollado en honor a Santos Degollado. A la muerte de Juárez, el gobierno de Sebastián Lerdo de Tejada consolidó su actual nombre en honor al proceso conocido como Reforma.

Por su zona más céntrica han transcurrido hechos históricos de importancia para la capital.<sup>2</sup> Es centro frecuente de manifestaciones<sup>3</sup> y celebraciones

populares, conciertos y actividades cívicas. En su recorrido se ubican monumentos esenciales de la capital de México —como el Ángel de la Independencia (que a menudo es tomado como un símbolo de la ciudad)— edificios prominentes, entre ellos la Torre Reforma, el más alto de la ciudad, así como otros de interés financiero y comercial. Diversos estilos arquitectónicos pueden hallarse en el paseo debido a sus diferentes periodos históricos, desde los pocos vestigios del modernismo, el estilo internacional de los cincuenta hasta la arquitectura más contemporánea.



## Basílica Virgen De Guadalupe

<b>Tipo</b>	Basílica
<b>Advocación</b>	Nuestra Señora de Guadalupe (México)
<b>Culto</b>	Iglesia católica
<b>Diócesis</b>	Arquidiócesis de México

La basílica de Santa María de Guadalupe, llamada oficialmente Insigne y Nacional Basílica de Santa María de Guadalupe, es un santuario de la Iglesia católica, dedicado a la Virgen María en su advocación de Guadalupe, ubicado al pie del Cerro del Tepeyac en la alcaldía Gustavo A. Madero de la Ciudad de México. Pertenece a la Arquidiócesis Primada de México por medio de la Vicaría Guadalupana que desde el 4 de noviembre de 2018 se encuentra al cuidado de Salvador Martínez Ávila quien tiene el título de vicario general y episcopal de Guadalupe y rector del Santuario.

Es el recinto mariano más visitado del mundo, superado solo por la Basílica de San Pedro. Si bien las cifras que se citan no son uniformes, anualmente unos veinte millones de peregrinos visitan el santuario, de los cuales cerca de nueve millones lo hacen en los días cercanos al 12 de diciembre día en que se festeja a Santa María de Guadalupe. Anualmente, la basílica de Santa María de Guadalupe tiene al menos el doble de visitantes que los santuarios marianos más conocidos, por lo que constituye un destacado fenómeno social y cultural.





## Pirámides de Teotihuacan

Teotihuacán es un amplio complejo arqueológico mexicano al noreste de la Ciudad de México. Por el centro del lugar, que alguna vez fue una floreciente ciudad precolombina, pasa la Calzada de los Muertos. Esta une el Templo de Quetzalcóatl, la Pirámide de la Luna y la Pirámide del Sol. Las dos últimas

tienen vistas panorámicas desde sus cimas. Los artefactos del Museo de la Cultura Teotihuacana, en el lugar, incluyen trabajos de alfarería y huesos.



## Guanajuato – Experiencias Empresariales Exitosas

Guanajuato es un estado central de México, conocido como la cuna de la independencia del país. Su capital, del mismo nombre, alberga el granero de la Alhóndiga de Granaditas, donde tuvo lugar la primera batalla contra España del siglo XIX. La antigua ciudad minera también es famosa por sus calles empinadas con adoquines y bordeadas de arquitectura colonial y pintorescas plazas con jardines, como el Jardín de la Unión.



**Puerto Interior – Gto**  
Ing. Luis Manuel Quiroz



**Agenda Con Comitiva De Universidad De Pamplona (Colombia)**

Lunes 06 de mayo 2019

**Propósito de la visita:** Conocer el proyecto e instalaciones de Guanajuato Puerto Interior y realizar visitas a dos plantas industriales del ramo automotriz.  
8:00 - 9:40 hrs Desayuno en Sala de Juntas GPI, piso 10 de la torre G100.

9:40 - 10:00 hrs Traslado a planta de KYB en Santa Fe 2 de GPI.

10:00 - 11:15 hrs Presentación y recorrido por las instalaciones de la empresa KYB.

11:15 - 11:30 hrs Traslado a planta de DENSO en Santa Fe 2 de GPI.

11:30 - 13:00 hrs Presentación y recorrido por las instalaciones de la empresa DENSO.

13:00 - 14:00 hrs Comida en las instalaciones de la empresa DENSO, cortesía de la empresa.

14:00 - 15:00 hrs Traslado a instalaciones de la Universidad de Guanajuato.

DQS is member of:



*Formando líderes para la construcción de un  
nuevo país en paz*

### Observaciones importantes:

Para las visitas a las plantas industriales es indispensable considerar el uso de zapato cerrado y de piso, NO zapatillas, y uso de pantalón largo.

## Puerto Interior Guanajuato



### El Puerto Seco más dinámico y de mayor reconocimiento Logístico en México y América Latina

Guanajuato Puerto Interior, inició como la gran idea de un grupo de empresarios, quienes pensaron que Guanajuato tenía las condiciones ideales para promover las exportaciones.



Después se dijo: ¡Tenemos la agencia para hacer los negocios, ahora hay que hacer un lugar para desarrollarlos! Y así se impulsó la creación de una plataforma para exportaciones, que con el paso de los años se convirtió en un importante centro logístico, pensado y planeado cuidadosamente para asentar una mezcla de usos y vocaciones complementarias que optimizan y agilizan las actividades cotidianas de las empresas.

En el año 2006, se dio el primer paso firme con la constitución de la Sociedad Anónima de Capital Variable “Guanajuato Puerto Interior”. De esta manera, lo que un día fue un proyecto ambicioso y que parecía difícil de conseguir, hoy se ha convertido en el resultado de un trabajo visionario, de continuidad y confianza.

Bajo el liderazgo de la actual administración estatal, se decidió apostarle a este proyecto empresarial y de infraestructura sin precedentes en América Latina, para ser punta de lanza del desarrollo económico de los parques y los corredores industriales del Estado de Guanajuato, así como detonador de la atracción de inversiones a México.

Hoy se ha rebasado este compromiso, con el desarrollo de 1,277 hectáreas, en las que a tan sólo 12 años de comercialización se han instalado más de 120 empresas, asegurando una inversión histórica por más de 3 mil 800 millones de dólares y generando más de 17 mil empleos reales.

DQS is member of:





## ✓ Corazón Ideológico

### MISIÓN

En Guanajuato Puerto Interior tenemos la Misión de ser un facilitador de negocios para hacer que las empresas operen de manera más ágil y práctica, y que faciliten las exportaciones mediante un reconocido sistema logístico con servicios de calidad y excelencia.

### VISIÓN

Nuestra Visión es lograr tu crecimiento y tu desarrollo que proporcionen oportunidades reales de éxito.

### VALORES

Nuestros valores de honestidad, responsabilidad, respeto y colaboración nos permiten trabajar en el desarrollo de proyectos uniendo esfuerzos y aportando lo mejor de nosotros mismos con excelentes resultados.

*¡Somos el Puerto Seco más dinámico y de mayor reconocimiento Logístico en México y América Latina!*

DQS is member of:



**Formando líderes para la construcción de un nuevo país en paz**

## ✓ Plan Maestro

El liderazgo de la administración estatal apostó a este proyecto, para ser el motor del Desarrollo Económico de Guanajuato y detonador de la atracción de inversiones a México.

En el corazón del país se consolida la plataforma logística y de negocios más importante de México y américa latina: Guanajuato Puerto Interior.

Esta comunidad de negocios es resultado de la suma de esfuerzos del gobierno del estado y el sector privado en un objetivo en común: detonar el centro geográfico de México, impulsar la competitividad y la prosperidad de todos con la política económica, industrial y social del gobierno del estado, basada en los valores éticos de la sociedad en un ambiente de colaboración, armonía y respeto.

La posición geoestratégica del estado de Guanajuato, en el corazón del diamante de México permite a las empresas más importantes del mundo que buscan desarrollar vocaciones complementarias, las condiciones ideales para hacer negocios en un ambiente ordenado, práctico, seguro y conveniente, donde convergen transporte terrestre, ferroviario y aéreo, eficientando sus operaciones logísticas, disminuyendo sus costos y tiempos de ejecución.



El liderazgo de la administración estatal apostó a este proyecto, para ser el motor del Desarrollo Económico de Guanajuato y detonador de la atracción de inversiones a México.

Hoy se ha rebasado este compromiso con un desarrollo de más 1,277 hectáreas, en las que en muy poco tiempo se ha concretado la instalación de más de 120 empresas, asegurando una inversión histórica por más de 3 mil 800 millones de dólares y más de 17 mil empleos reales, además de contribuir activa y voluntariamente para impulsar la prosperidad, el desarrollo social y económico del estado de Guanajuato.

Nuestro compromiso es con la comunidad, que propicia la prosperidad y el desarrollo sustentable a través de la consolidación y éxito de las empresas que han confiado en Guanajuato.

### ✓ **Responsabilidad Social**

Guanajuato Puerto Interior tiene una contribución activa y voluntaria para mejorar el entorno social, económico y ambiental, lo que nos ha convertido en una Empresa Socialmente Responsable.

Nuestro compromiso es con el desarrollo sostenible a través de la consolidación y éxito de sus empresas. Por ello, trabajamos para lograr nuestros objetivos en el avance del Programa Anual de Responsabilidad



Social, la Transparencia en acciones, así como la generación de empleos, la conservación del medio ambiente y la reducción de utilización de energía.

✓ **OGPI Organismos de Guanajuato Puerto Interior GPI, A.C.**



Con la creación de “Organismos de Guanajuato Puerto Interior GPI, A.C.” (OGPI) este polígono industrial crea un modelo de operación que brinda certeza jurídica y representatividad a cada una de las empresas y organizaciones que se encuentran instaladas y operan en GPI, reconociendo así su carácter de asociados.

OGPI garantiza la continuidad de una operación transparente y un manejo eficiente de los recursos en la atención de las necesidades de mantenimiento y operación del Complejo Guanajuato Puerto Interior y consolida a este polígono, como un importante motor económico para toda la región.

✓ **Componentes**

▪ **Parques Industriales**



Modelo de Organización y eficiencia en la operación; por la implementación de las mejores prácticas que permiten la integración de las empresas en cuatro diferentes Parques Industriales.: Santa Fe I, Santa Fe II, Santa Fe III y Santa Fe IV.

Cada uno de estos clusters industriales cuenta con los servicios y la infraestructura para la operación de industria, empresas logísticas e industria de la manufactura media y ligera con alcances internacionales. Algunas de las organizaciones que operan dentro de estos 4 parques son Pirelli, Volkswagen, Faurecia, Nestlé Purina, Nivea, KYB, Denso, Hino Motors (filial de Toyota), Orbis, Bio-Pappel, ZKW, NSK, Tsubakimoto, Par Uno, Flexi, Guala Dispensing, Mailhot, Teco Westinghouse, Samot, Softer,

Hal Aluminum, Sovere, NSK Warner, Inteva, Grupo Coqueta, Showa entre muchas otras.

- **Servicios Educativos**



Guanajuato Puerto Interior es el único polígono industrial en México, que cuenta con una unidad de educación superior totalmente funcional e integrada a las necesidades de la industria.

La Unidad Profesional Interdisciplinaria de Ingeniería, Campus Guanajuato del Instituto Politécnico Nacional, ofrece carreras profesionales de ingeniería relacionadas con la industria manufacturera y opera de manera coordinada con los liderazgos empresariales y las autoridades de la región. Adicionalmente, se encuentra un centro de capacitación técnica industrial del CONALEP.

- **Organismos Gubernamentales**



En Guanajuato Puerto Interior tienen sede diversos organismos gubernamentales de nivel federal y estatal cuya finalidad es brindar servicios acordes a las necesidades de los habitantes y usuarios de la región, así como las empresas u otras organizaciones instaladas a lo largo del corredor industrial.

- **Ciudad de la Innovación**

La administración Estatal encabezada por el Lic. Diego Sinhue Rodríguez Vallejo lleva a cabo la consolidación de Guanajuato Puerto Interior, GPI, como el puerto seco, industrial y logístico más dinámico y consolidado de México y América Latina.

El complejo logístico innova su modelo de negocios, se enfoca al campo logístico, industrial y de manufactura, para generar nuevos negocios y servicios de alto valor agregado o de mentefactura, en donde la economía del conocimiento y la industria 4.0 serán los ejes rectores de los nuevos negocios en este complejo logístico e industrial.

La Investigación más el desarrollo tecnológico, más la innovación son los ejes rectores de las nuevas empresas que se instalan en GPI. La tecnología y la innovación impactarán de manera transversal a todo el complejo.

Los centros de investigación que formarán la Ciudad de la Innovación, estarán estratégicamente localizados para facilitar su articulación con el cluster que opera en el diamante de México y de esta forma se suma al conjunto de empresas, instituciones de educación e investigadores que ya integran el ecosistema de Innovación y Desarrollo Tecnológico del Centro de México.

### **La Ciudad de la Innovación, Tecnología y Servicios se compone de 4 Distritos:**

- Distrito de Innovación e Investigación
- Distrito de Desarrollo Tecnológico
- Distrito de Servicios
- Distrito Logístico



### **El Distrito de Innovación e Investigación se compone de:**

- Complejo de Innovación y Desarrollo tecnológico del Bajío del CIATEC.
- Secretaría de Innovación, Ciencia y Educación Superior. (SICES)
- Laboratorio de Envase y Embalaje de la Universidad De la Salle Bajío.

El Distrito de Desarrollo Tecnológico tiene la misión de promover y divulgar la ciencia e innovación, con Centros de Investigación aplicada, en diferentes áreas de especialidad, para apoyar a los diferentes clusters económicos detonantes del Estado de Guanajuato.

Como parte de este distrito se encuentra el Centro Estatal de Supercómputo y de Divulgación de la Ciencia y la Tecnología.

### **El Distrito de Servicios se compone de:**

**Cluster Hotelero**, con 3 hoteles dirigidos a 3 segmentos de mercado diferentes con una oferta total de 400 habitaciones y una inversión de 600 mdp, generando 400 empleos directos.

**G100 cluster de negocios y financiero**, con una inversión superior a los 600 mdp, es un edificio corporativo con los más altos estándares de calidad que alberga a 55 empresas e instituciones financieras.

### El Distrito de Servicios incluye, además:

- Zona Gastronómica
- Hospital Aranda de la Parra

### El Distrito Logístico:

Impulsará el desarrollo de las operaciones de carga aérea, ferroviaria y de transporte multimodal, aunado con la ADUANA DE GUANAJUATO, se complementa de manera más competitiva con la instalación de GTO LOGISTICS CENTER, el Recinto Fiscalizado de Guanajuato. Este distrito es factor determinante en la competitividad logística y comercial, sobre todo de las PyMES, al dar servicios de consolidación de carga de Puerta a Puerta.

#### ▪ Parque Aeroespacial Sky Plus



Guanajuato Puerto Interior ha creado las condiciones para el desarrollo del Primer Parque Aeroespacial & Logístico del Estado de Guanajuato;

este innovador desarrollo cuenta con una superficie de 80 hectáreas que colindan con el Aeropuerto Internacional del Bajío y en una primera etapa recibirá una inversión inicial de más de 20 millones de dolares en infraestructura.

El Parque Aeroespacial & Logístico SKYPLUS en Guanajuato Puerto Interior, es un polígono diseñado específicamente para la industria aeroespacial y tiene la finalidad de atraer a empresas dedicadas a la manufactura de piezas y partes, así como mantenimiento de aeronaves, manejo de carga aérea y centro de investigación aeroespacial. Además se contará con un recinto fiscalizado para facilitar la transportación de carga aérea.

SKYPLUS Logistics & Aerospace Park está ubicado en la ciudad de Silao, Guanajuato, México. Se encuentra colindando con el Aeropuerto Internacional de Guanajuato (BJX) a una distancia de 12 km de la ciudad de León, la cual cuenta con 1.6 millones de habitantes.

Guanajuato Puerto Interior ofrece amplia conectividad a los puertos marítimos más importantes del país, así como a la frontera norte con el mercado más grande del mundo. Así mismo, existe una gran cantidad de vuelos directos de corta duración hacia los principales hubs aéreos de Estados Unidos.

A lo largo de los últimos años, Guanajuato ha emergido como uno de los principales receptores de inversión extranjera directa principalmente



de la industria automotriz, metal-mecánica, de plásticos, así como algunas empresas de la industria aeroespacial. Esta inversión ha estimulado el desarrollo industrial de la región aprovechando su ubicación estratégica como el centro manufacturero de México, contando con una amplia disponibilidad de mano de obra capacitada y estable en el área circundante.

Indicadores macroeconómicos estables, infraestructura de clase mundial, así como atractivas capacidades logísticas hacen de SKYPLUS Logistics & Aerospace Park el mejor lugar para invertir.

- **Servicios Logísticos**



Guanajuato Puerto Interior es la plataforma de logística multimodal más importante en el centro de México. En este complejo operan múltiples empresas especializadas en ofrecer servicios logísticos y de traslado de mercancías bajo los estándares de calidad mas altos y certificaciones que exige el mercado global.

Gracias a las condiciones que favorecen el crecimiento de las empresas en Guanajuato Puerto Interior, los prestadores de servicios logísticos reportan un dinamismo por encima del promedio nacional; tal es el caso de la multiterminal intermodal instalada en GPI, que, de acuerdo a números presentados por la propia empresa, esta es ya la de mayor crecimiento dentro del grupo Ferromex en todo el país.

Gran parte del éxito de la terminal que opera en GPI, está sustentado en el nuevo servicio non-stop desde GPI a Chicago, el cual ya cuenta con más de 40 exportadores e importadores del estado y la región; con este y otros servicios que impulsan la exportación de mercancías de Guanajuato, la terminal de Ferromex en GPI ha alcanzado un récord de operación con más de 26 mil contenedores en el último año.

- **Servicios de Auxilio y Apoyo**



En Guanajuato Puerto Interior es prioridad generar condiciones de seguridad para las organizaciones y las personas; Prueba de ello es el conjunto de instalaciones y las organizaciones que las operan con un alto compromiso y profesionalismo.

El polígono cuenta con un Centro Estatal de Comando, Comunicaciones, Computo, Control, Coordinación e Inteligencia; también se encuentra en operación la Coordinación Ejecutiva de Protección Civil, la Estación de Bomberos de GPI y el Centro Médico “Medicine & Healthcare” que cuenta con áreas de salud ocupacional y atención de emergencias.

- **Servicios Comunitarios**



Guanajuato Puerto Interior cuenta con valores y principios de responsabilidad social. Nuestra filosofía del bien común nos hace

pensar no solo en operaciones exitosas, sino también en una mejor calidad de vida y un ambiente laboral competitivo, en beneficio de una mayor productividad para las empresas.

Los espacios dedicados a los servicios comunitarios de Guanajuato Puerto Interior cuentan con instalaciones donde se ofrecen servicios para las personas que integran la comunidad y que aquí cuentan con una Guardería, un Centro Médico, Estación de Bomberos, una Unidad de Protección Civil y espacios deportivos.

#### ▪ Servicios Comerciales



Guanajuato Puerto Interior fue diseñado para ofrecer un entorno competitivo para la industria y un ambiente productivo para las personas. Es por esta razón que el polígono cuenta con espacios que acercan la oferta de diferentes productos y servicios a las empresas del polígono.

En los próximos meses, este espacio dedicado a los servicios comerciales concluirá la construcción de 2 hoteles de prestigio internacional, un edificio de oficinas corporativas de altas prestaciones y equipado con la más alta tecnología, una torre de servicios de salud, así como una zona comercial y de servicios para usuarios y visitantes.



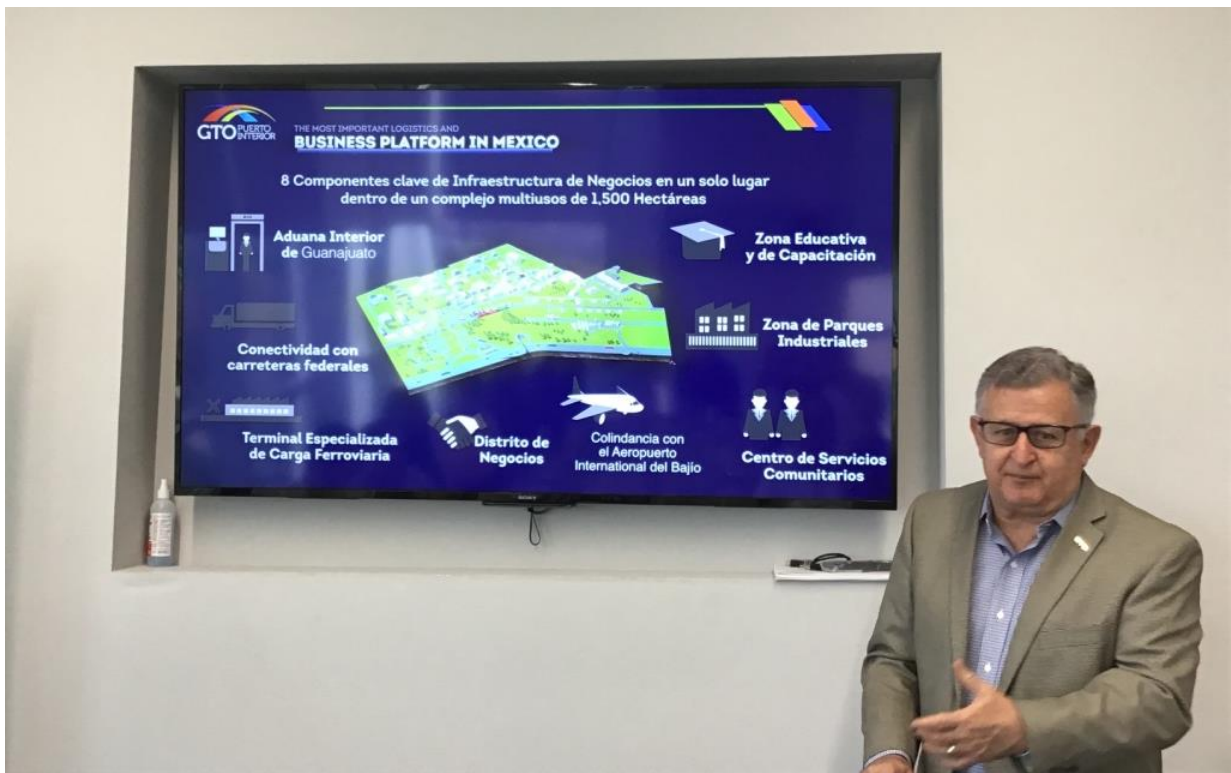

## Visita A Organizaciones Multinacionales Japonesas Ubicadas En Puerto Interior

### Denso México S.A. De C.V.



**País:** Japón

**Industria:** Automotriz

**Parque:** Santa Fe II.

**Tel:** +52 (472) 103 2700

**Dirección:** Av. Mineral de Peñafiel Norte #330, Parque Industrial Santa Fe 2, Col. Puerto Interior. Silao Guanajuato. C.P. 36275

Denso es una compañía multinacional japonesa, cuyo negocio principal es la fabricación de componentes para la automoción. Tiene su sede en la ciudad de Kariya, Aichi, Japón. Más allá del ámbito de la automoción, se les reconoce como los inventores del código QR, y por su división de robots industriales de pequeño tamaño.

En 2013, Denso constaba de 184 filiales (68 en Japón, 34 en América, 34 en Europa y 48 en Asia/Oceanía), con un total de 132 276 empleados. La compañía fabrica en una veintena de países, como India, México e Indonesia para acomodarse a una demanda global para sus productos. En 2013, Denso Corporation fue incluida con el número 242 en la lista de la revista Fortune 500, con unos ingresos totales de \$43.100 millones.

## ventas

La compañía es conocida por la fabricación de casi todas las partes de los vehículos de automoción, por ejemplo, los componentes del motor Diésel, de Gasolina, componentes de vehículos híbridos, sistemas de control del clima, grupos de instrumentos, Airbag y sistemas de seguridad, presistemas de radar, bujías y un largo etcétera. Además, Denso también desarrolla y fabrica componentes fuera de la órbita de la automoción, como equipamientos de calor, robots industriales o el Código QR. Un robot de Denso Industrial obtuvo una atención pública amplia en Japón con motivo de un nuevo juego de Shogi (ajedrez japonés) para jugadores profesionales.

En 2014, las ventas globales de Denso Corporation se distribuyeron como sigue:

- Sistemas térmicos 30.4%
- Powertrain (sistemas de control) 35.0%
- Sistemas electrónicos 15.3%



- Sistemas eléctricos 9.4%
- Motores eléctricos 7.0%
- Otros productos de Automoción 1.4%
- Sistemas industriales y productos para el consumidor 1.1%
- Otros productos (no automóvil) 0.4%

A nivel mundial, DENSO inició operaciones en 1949 y cuenta con más de 230 plantas. Y en mayo de 1996 DENSO México Planta Apodaca inició su producción, con el primer embarque del tablero de instrumentos, y así hace más de 20 años empezó a escribirse la exitosa historia de la empresa en Nuevo León.

DENSO México se estableció en el país como una subsidiaria de DENSO Corporation Japan, la cual está dedicada a la manufactura de partes automotrices, principalmente en componentes de Seguridad, Confort y Conveniencia.

La compañía cuenta con tres plantas en el país. Dos ubicadas en Nuevo León. La ya mencionada en el municipio de Apodaca, y la segunda que se inauguró en 2003 en el municipio de Guadalupe. Mientras que en año 2013 DENSO México apertura su planta en Silao, Guanajuato.

Al evento conmemorativo de su 20 aniversario asistió el Gobernador de Nuevo León, Jaime Rodríguez Calderón; Oscar Cantú, Presidente Municipal de Apodaca; Fernando Turner Dávila, Secretario de Desarrollo Económico del



Estado de Nuevo León; Toru Shimizu, ministro de la Embajada de Japón en México; además de Ejecutivos de DENSO Corporation.

Tomoyuky Arakawa, Presidente de DENSO México explicó que éste día será recordado como uno de los más memorables en la historia de DENSO México. “Todos ustedes han hecho posible lo que es hoy DENSO México. Nuestro desarrollo ha sido gracias a esta comunidad, hemos aprendido y crecido junto con ustedes, y no podríamos estar aquí sin su apoyo”, expresó el directivo.

Comentó que el futuro y la tecnología son parte del mundo actual, por lo que en 20 años se verán cosas totalmente diferentes. “En el 2036 veremos automóviles que se controlan y se manejan automáticamente por los sistemas avanzados de manejo, y sé que DENSO México será una compañía clave para el desarrollo de esas tecnologías y de los productos que van en esos sistemas. Seremos capaces de lograr la seguridad de los conductores y peatones por medio de nuestra tecnología y la capacidad de fabricación y dedicación que tiene la gente que forma parte de esta comunidad”, indicó el Sr. Arakawa.

Por su parte, el Gobernador del Estado, Jaime Rodríguez Calderón expresó que en el norte de México se vencen las adversidades, tal y como lo hacen los empresarios japoneses en su país, por lo que la semejanza en los negocios ha logrado un gran vínculo entre ambas naciones. “En Nuevo León ha reinado la paz laboral, y DENSO México es una de las compañías que confió en nuestro Estado, por lo que le estamos agradecidos”, dijo el mandatario estatal.

DENSO México emplea a alrededor de 6 mil 900 personas y concentra sus esfuerzos para proveer a sus clientes, de productos y servicios de alta calidad, con la utilización de la más alta tecnología e implementando la mejora continua en productividad y manteniendo una estrecha relación con clientes y proveedores.

DENSO abrió su planta Apodaca en 1996, que fabrica grupos de instrumentos, paneles de control de aire acondicionado y sistemas de sincronización variable de levas (VCT). Además de la Planta Apodaca, DNMX también tiene plantas en la ciudad de Guadalupe en el estado de Nuevo León y en la ciudad de Silao en el estado de Guanajuato, fabricando sensores, aires acondicionados para automóviles y radiadores.



DENSO México tiene como misión ayudar a construir una sana y productiva sociedad a través de la participación que refleje la necesidad e intereses de la compañía, sus empleados y los de su comunidad.



## DENSO Mexico S.A. De C.V. at a Glance



1994  
establecida



6,911  
empleados  
(As of March 31, 2019)



Powertrain  
productos



DQS is member of:



*Formando líderes para la construcción de un  
nuevo país en paz*





## KYB MÉXICO



### CALIDAD Y SEGURIDAD EN AMORTIGUADORES

**País:** Japón

**Industria:** Automotriz

**Parque:** Santa Fe II.

**Tel:** +52 (472) 748 5000, Ext. 1052 y 1053

**Correo:** sergio.guerrero@kyb.com

**Dirección:** San Roque Norte No 300, Santa Fe II, Puerto Interior, Silao,  
Guanajuato, México. C.P. 36275

KYB es el mayor fabricante de hidráulicos en Japón y uno de los proveedores de amortiguadores de equipos originales (OE) más grande del mundo para fabricantes de vehículos. Cada semana se fabrican más de 1 millón de amortiguadores KYB en nuestras fábricas de todo el mundo, incluida nuestra planta japonesa Gifu, la fábrica de amortiguadores más grande del mundo.

- Calidad y seguridad en amortiguadores
- Presencia mundial
- Estándares de calidad japonesa

DQS is member of:



*Formando líderes para la construcción de un  
nuevo país en paz*



## Historia y Filosofía

KYB es una empresa que cuenta con alrededor de 11,000 empleados a nivel mundial misma que posee 12 plantas que producen un aproximado de 65 millones de amortiguadores anuales en todo el mundo.

La planta Matriz de KYB se encuentra en Japón cerca de una provincia llamada Gifu es por esto que esta planta es llamada “Gifu Norte”-. Su gran capacidad de producción es de 3.5 millones de amortiguadores mensuales.

KYB además de contar con la planta de amortiguadores más grande del mundo posee otras 10 plantas localizadas estratégicamente alrededor del mundo. KYB siempre preocupado por la calidad utiliza maquinaria japonesa KYB en todas sus plantas para garantizar que cuenten con el mismo estándar de calidad.

## Historia

La corporación KYB produce una gran variedad de productos de tecnología hidráulica para ser usados en el reemplazo de equipo original, ya sea en autos, motocicletas, camionetas, autobuses, trenes y para aplicaciones industriales o aplicaciones en obras civiles. Nuestras oficinas centrales se encuentran en Tokio Japón.

DQS is member of:





Nosotros constantemente desarrollamos productos de clase mundial para el control de vehículos y gracias a esto, KYB se ha convertido en el proveedor de quipo original y de reposición más grande del mundo.

KYB fue fundada el 19 de noviembre de 1919 por el pionero de la tecnología hidráulica Shiro Kayaba.

En abril de 1968 es fundada la planta de Gifu Norte, actualmente la planta de amortiguadores más grande del mundo. En febrero del año 2000 las plantas de KYB obtienen la certificación ISO 14001 (certificación por ser una empresa responsable con el medio ambiente).

En México KYB inicia operaciones en el 2005 con el propósito de ofrecer productos y soluciones técnicas que contribuyan a mejorar la comodidad y seguridad de sus clientes. Nuestra meta es ofrecer las mejores soluciones técnicas, servicios y productos de alta calidad para conseguir la confianza y satisfacción del cliente.

DQS is member of:



*Formando líderes para la construcción de un nuevo país en paz*





## Empresa Alemana WITZENMANN

Witzenmann Metal Products Mexico S.A. de C.V.  
Parque Industrial Amistad Bajío  
Av. La Cruz 101  
Apaseo el Grande, Guanajuato C.P. 38180 / Mexico  
N° de teléfono: +52(413)688-1088  
24 empresas en todo el mundo



La especialidad del grupo Witzenmann es la "Managing flexibility". Heinrich Witzenmann, que fundó la compañía como una fábrica de joyas en 1854, inventó en 1885 la manguera metálica y con ello sentó las bases para la industria de mangueras metálicas y de compensadores.



Tras más de 125 años, el grupo Witzenmann es uno de los fabricantes líder a nivel mundial en elementos metálicos flexibles, tales como mangueras metálicas, compensadores, fuelles metálicos y piezas para vehículos. Más de 4,300 trabajadores alcanzaron en 2017 un volumen de ventas de aprox. 614 millones de euros.

Witzenmann, poseedor de la mayor gama de productos del segmento en todo el mundo, ofrece soluciones para compensar vibraciones y dilataciones en tuberías, un montaje flexible y una conducción de medios. Como socio de desarrollo de los clientes de la industria automovilística, de la industria del equipamiento técnico de edificios y de otros mercados que abarcan incluso la técnica aeroespacial, Witzenmann dispone de su propia construcción de maquinaria/utillaje y muestras, así como de un amplio equipo de ensayos y de verificación.

Un factor clave en la colaboración con nuestros clientes es el asesoramiento técnico que ofrecen nuestros agentes comerciales e ingenieros de aplicaciones, tanto sobre el terreno como a través de nuestro centro de competencias en la sede central de Pforzheim (Alemania). Allí trabaja un equipo de ingenieros experimentados y creativos que se encargan de desarrollar los productos, los procesos y las nuevas aplicaciones.

Como grupo empresarial internacional con 24 empresas en Europa, América y Asia, Witzenmann es símbolo de la alta calidad en los mercados internacionales más importantes.



## Historia

**1854:** Heinrich Witzmann funda la empresa como fábrica de joyas en Pforzheim

**1885:** Invención de la manguera metálica por parte de Heinrich Witzmann y Eugène Levavasseur

**1889:** Comienzo de la producción industrial de mangueras metálicas

**1899:** Registro de la marca comercial HYDRA ®

**1909:** Invención del compensador para mangueras metálicas por parte de Emil Witzmann

**1936:** Comienzo de la producción de compensadores axiales multicapas

**1975:** Comienzo de la producción de fuelles de membrana

**1990 – 1994:** Expansión del grupo Witzmann en los nuevos estados federales alemanes, Francia, Italia, España, Bélgica, República Checa y República Eslovaca

**1994:** Certificación conforme a la DIN ISO 9001

**1996:** Creación de una empresa filial en Estados Unidos

**1998:** Certificación conforme a la QS 9000 y VDA 6.1

A partir de 1999: Nuevas creaciones de empresas en Brasil, China, India, Corea y Rusia

**2004:** 150 años de Witzmann

**2008:** Sucursal adicional en La India (Chennai)

**2010:** 125 años de mangueras metálicas

**2011:** Ampliación de la producción en Rusia

**2012:** Creación de una empresa filial en Japón, nueva ubicación en Polonia, ampliación de la producción en EE.UU.

**2015:** Creación de una empresa filial en México

En 2015 Witzenmann México inició operaciones en el Parque Industrial Amistad Bajío en Apaseo El Grande, Guanajuato. La ubicación se encuentra en las proximidades de las principales plantas de los fabricantes de automóviles estadounidenses, asiáticos y europeos en México. Las modernas instalaciones de producción disponen de todos los dispositivos de fabricación, desde soldadura de tuberías, prensas de fuelles hasta el montaje de elementos de desacoplamiento para el mercado automotriz. Además, Witzenmann México es responsable de la asistencia a clientes de otros mercados, como por ejemplo de la industria de los vehículos comerciales.

## Productos

- Mangueras metálicas
- Compensadores
- Fuelles metálicos
- Soportes de tubería
- Piezas de automóvil cercanas al motor
- Piezas de automóvil en el sistema de salida de gas
- Piezas de automóvil - Otros
- Sistemas de ventilación



DQS is member of:



*Formando líderes para la construcción de un nuevo país en paz*



## Universidad Politécnica De Querétaro – UPQ



# UNIVERSIDAD POLITÉCNICA DE QUERÉTARO

Carretera Estatal 420 SN, El Marqués Querétaro CP 76240

Teléfono: 101 9000

repcion@upq.mx

Visita Universidad de Pamplona

**Universidad Politécnica de Querétaro**

### Orden del Día

### Datos Generales:

DQS is member of:



*Formando líderes para la construcción de un  
nuevo país en paz*



Nombre:	<b>Visita Universidad de Pamplona</b>
Fecha:	07 mayo 2019
Hora:	11:00am
Lugar:	Universidad Politécnica de Querétaro
Participantes:	Estudiantes y docentes de la maestría en administración UNIPAMPLONA
Descripción:	<p>Mostrar y compartir con la Universidad de Pamplona: la historia, el organigrama, la visión, misión y filosofía de la Universidad Politécnica de Querétaro.</p> <p>Promover y difundir los esfuerzos que se han realizado desde la Dirección de vinculación en materia de:</p> <ul style="list-style-type: none"> <li>● Modelo de vinculación</li> <li>● Contacto con el sector empresarial (específicamente con el sector automotriz)</li> <li>● Perfil profesional e impacto de nuestros egresados</li> <li>● Universidad Politécnica de Querétaro: Formando talento automotriz</li> </ul>

Hora	Actividad	Encargado
11:00	Bienvenida y presentación de los asistentes	Lic. Baruch Rosales
11:05	Video Institucional	
11:10	Historia y modelo de las Universidades Politécnicas y Tecnológicas	Lic. Carlos Rangel





11:45	Presentación del modelo de vinculación	Lic. Carlos Rangel
12:30	Recorrido por instalaciones	Lic. Baruch Rosales
13:20	Fotografía oficial del evento	Lic. Eduardo Sánchez
13:30	Video UPQ automotriz	Lic. Baruch Rosales
13:40	Universidad Politécnica de Querétaro: Formando talento automotriz	Lic. Daniel Alejandro
14:30	Fin del evento	Lic. Baruch Rosales

La UPQ es una Universidad Pública orientada básicamente al desarrollo de competencias profesionales de los alumnos, así, con la más alta calidad académica, los profesores facilitan, fomentan e interactúan y son capaces de dar respuesta efectiva a las necesidades formativas de los estudiantes.

**Oferta Educativa:** Carreras Profesionales, Maestrías, Programas de Educación Continua.

## Misión

Somos una institución pública de educación superior que genera y difunde conocimiento, aporta capital humano como agente de cambio, coopera al



desarrollo social, productivo, económico y tecnológico e impulsa la competitividad en un contexto global que contribuye al bienestar y desarrollo armónico del alumno y la sociedad, mediante la formación profesional integral, a través de un modelo educativo pertinente basado en competencias, centrado en el aprendizaje, vinculado al sector productivo con un equipo humano altamente capacitado y comprometido con la institución y su vocación de servicio.

## Visión

Aspiramos a ser, para el año 2025, la mejor opción educativa en el estado de Querétaro, distinguiéndonos por el éxito en la satisfacción de las expectativas de nuestros alumnos, el liderazgo en el desempeño institucional, la vivencia de nuestros valores, la calidad educativa, la aportación al campo del conocimiento y al desarrollo tecnológico, con los mejores resultados en el Subsistema de Universidades Politécnicas y el reconocimiento en el sistema educativo nacional de servicio.

## Política de calidad

Brindar servicios académicos y administrativos que satisfagan las necesidades y expectativas de los alumnos, del personal y la sociedad, soportados en un Sistema de Gestión de la Calidad, que promueva el desarrollo de todo el personal y su participación activa en la mejora continua de los procesos académicos y administrativos.

DQS is member of:



## Objetivos de calidad

Brindar servicios académicos y administrativos que logren la satisfacción de los alumnos, del personal y la sociedad. Participación del personal en la mejora continua de los procesos académicos y administrativos.

## Valores



## Modelo Educativo



## Desarrollo Humano

Área transversal enfocada al desarrollo de profesionistas integrales, mediante el fortalecimiento de habilidades blandas, el fomento a la práctica de valores, competencias, conocimientos, actividades académicas, convivencia interinstitucional e intercultural a través de cuatro ejes estratégicos.



Formación y Desarrollo Integral



Cultura Física, Deporte, y  
Recreación



Acción Social y Ambiental



Difusión Cultural y Artística  
(DICART)

## Lengua Extranjera



DQS is member of:



*Formando líderes para la construcción de un  
nuevo país en paz*



## Objetivo CLE

Formar profesionistas competentes en el mundo globalizado.

Idioma: herramienta para su vida profesional y personal.

Dominio del idioma: comunicación efectiva.

Fomentar intercambio cultural.

Desarrollo de competencias: sociales y culturales.

## Organigrama

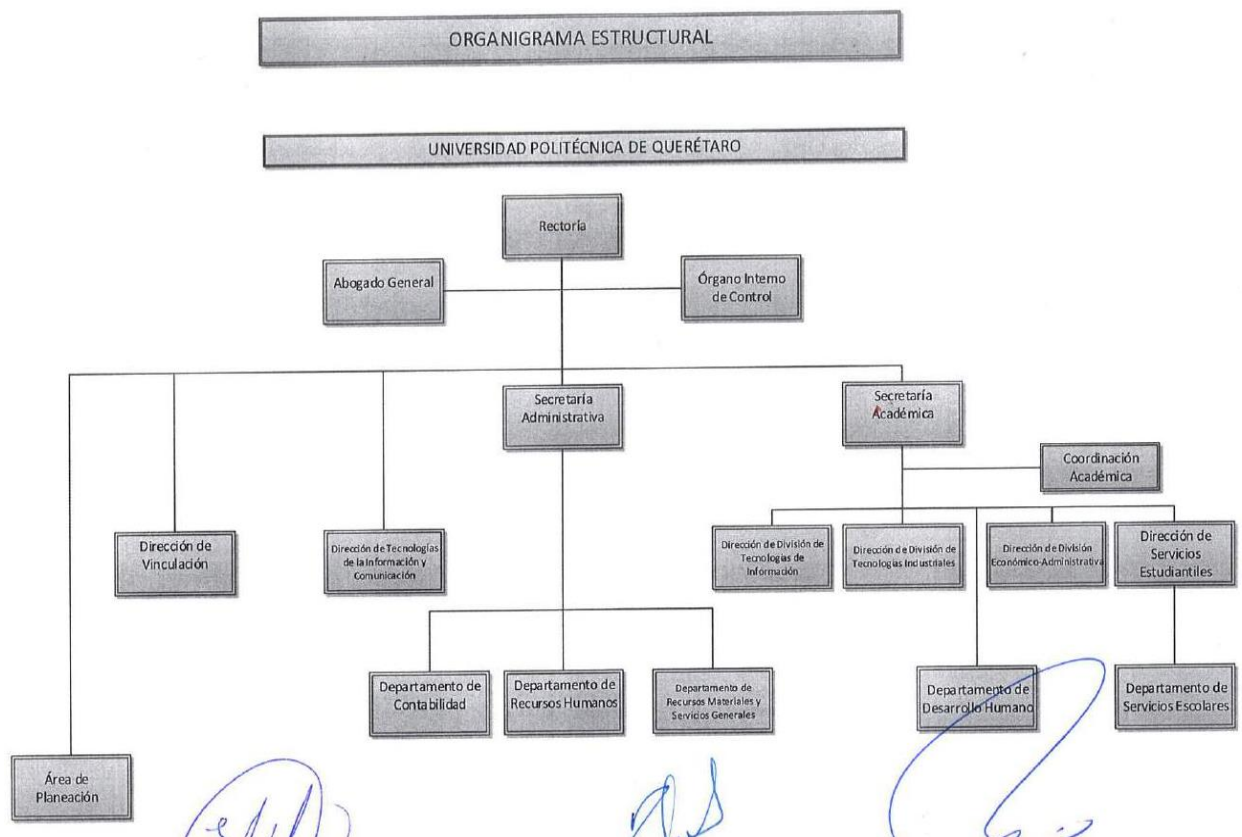

## Ubicación



## Instalaciones

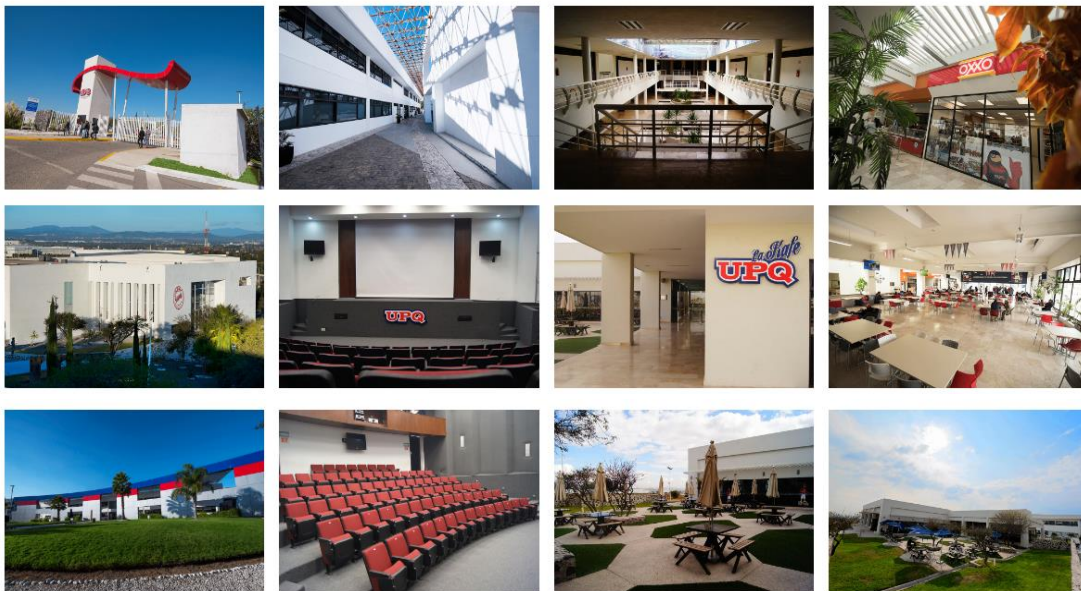

## Evidencia fotográfica visita







## Universidad de Guanajuato

# UNIVERSIDAD DE GUANAJUATO



La Universidad de Guanajuato, benemérita y autónoma (UG) es la máxima institución pública de estudios medios y superiores del Estado de Guanajuato.

**Rector/a** Dr. Luis Felipe Guerrero Agripino

**Estudiantes** 33,828

**Sigla** UG

**Lema** "La Verdad Os Hará Libres"

**Tipo** Pública

**Fundación** 1732

DQS is member of:



*Formando líderes para la construcción de un  
nuevo país en paz*



## Agenda Universidad de Pamplona, (Universidad Colombiana)

Mayo 6, 2019

### Visitantes:

Dr. Javier Mauricio García Mogollón, Profesor Universidad de Pamplona y 12 estudiantes de la Universidad de Pamplona, Colombia

### Propósito de la vista

- Conocer la Universidad de Guanajuato (oferta académica, investigación e instalaciones)

Hora	Actividad	Participantes
15:00	<b>Bienvenida</b> Punto de encuentro: Sala de Bienvenida del Edificio Central <b>Dirección:</b> Lascuráin de Retana #5, Col. Centro, Guanajuato, Gto.	<b>Dr. Elías Ledesma Orozco</b> Director de DRICA <b>Arq. Roberto Delgado</b> Oficina de DRICA
15:00- 15:30	<b>Plática Informativa</b> <b>Lugar:</b> Salon UTD	<b>Dr. Agustín Ruiz Lanuza</b> Coordinador de la Maestría en Administración <b>Mtra. Daniela Pereda</b> Personal de DRICA
15:30-16:00	<b>Tour del Edificio Central</b>	<b>Mtra. Daniela Pereda</b> Personal de DRICA
Fin de las Actividades		

Durante su visita a Guanajuato por favor considere lo siguiente:

- Usar zapatos cómodos
- Altitud: 2.145 mt sobre el nivel del mar
- Clima: Puede visitar la página:

<http://www.weather.com/weather/today/l/MXGO0033:1:MX>



## Historia

La tradición académica de la Universidad de Guanajuato tiene sus inicios en el siglo XVIII, etapa de florecimiento de la minería en la ciudad de Santa Fe de Guanajuato.

Doña Josefa Teresa de Busto y Moya, acaudalada hacendada de la ciudad manifiesta la necesidad de fundar un colegio para la enseñanza y educación de los niños y jóvenes de Guanajuato. Siendo la principal benefactora de este Colegio, donó sesenta mil reales y la casa en la cual se fundó el Hospicio de la Santísima Trinidad el 1 de octubre de 1732. El Hospicio estaba ubicado en la antiguamente Calle Cereros, hoy Calle Lascurián de Retana donde actualmente está edificado el Edificio Central de la Universidad de Guanajuato. En 1738, Don Pedro Bautista Lascurián de Retana donó cuatro de sus haciendas para que las ganancias de sus productos fueran invertidas en cátedras de artes para el hospicio y la supervivencia de padres jesuitas que vivían en él en aquel entonces<sup>3</sup>.

En 1742 murió Doña Josefa, dejando en su testamento el deseo de donar la totalidad de su casa al hospicio. El 20 de agosto de 1744 el rey Felipe V expidió una Real Cédula en la que el Hospicio de la Santísima Trinidad se convierte en Colegio de la Santísima Trinidad<sup>4</sup>.

En 1776, bajo la orden de Carlos III de España se realizó la expulsión de los jesuitas del Imperio Español al ser culpados como los principales instigadores



del Motín de Esquilache en 1775, por lo que, el Colegio de Santísima Trinidad cerró sus puertas por 18 años, siendo hasta el 8 de diciembre de 1785 cuando el colegio reabrió sus puertas bajo el nombre de Real Colegio de la Purísima Concepción donde se impartieron cursos de retórica, artes y filosofía moderna. Con el impulso del intendente de Guanajuato Juan Antonio de Riaño y Bárcena y su esposa Victoria Saint-Maxent se introducen estudios de francés, literatura y matemáticas<sup>3</sup>.

En 1821, el Emperador Agustín de Iturbide visitó la ciudad de Guanajuato y decretó que se fundaría una nueva Casa de Moneda que estaría ubicada en el edificio del Real Colegio de la Purísima Concepción, pasando la labor educativa a segundo plano<sup>4</sup>. Con el primer Gobierno Constitucional, el 29 de agosto de 1827, se estableció el colegio bajo el mandato del licenciado Carlos Montes de Oca Méndez, cambiando su nombre por el Colegio de la Purísima Concepción, el año de 1828. Se amplió el edificio y se establecieron los niveles de segunda y tercera enseñanza. En este nivel profesional se fundaron las carreras de minería y derecho laico, quedando subsistentes los de la carrera eclesiástica y una academia de pintura, escultura y arquitectura, el colegio contó con Biblioteca pública desde 1831. Hubo destacados egresados de derecho, como Manuel Doblado, Octaviano Muñoz Ledo y Ponciano Burquiza; en el campo de las letras como Juan y Ramón Valle, José Rosas Moreno y Lucio Marmolejo. También se solicitó al barón Alexander von Humboldt una colección de fósiles para el gabinete de mineralogía, así como una importante colección de libros que hoy forman parte del patrimonio de la Universidad<sup>4</sup>.



En 1867, el plantel cambió su nombre a Colegio Nacional de Guanajuato<sup>4</sup>. En el lapso de 1870 a 1882 proliferan las carreras técnicas y científicas, florece la investigación y muchos de los inventores y descubridores obtuvieron premios internacionales con sus trabajos, como Severo Navia, Vicente Fernández, Juan N. Contreras, Juan Bonifacio Olivares, Nicéforo Guerrero y Manuel Villaseñor<sup>4</sup>.

En el año de 1945, gracias al trabajo de Armando Olivares Carrillo, último director del Colegio del Estado, éste se convirtió en Universidad de Guanajuato<sup>43</sup>. En 1952 el rector Antonio Torres Gómez creó la Escuela de Música, la Orquesta Sinfónica de la Universidad y la Escuela de Arte Dramático, esta última constituyó un antecedente de los Entremeses Cervantinos —antecedente del Festival Internacional Cervantino—. Siendo rectores, Enrique Ruelas y Eugenio Trueba Olivares fundan el Cine Club y Radio Universidad.

El 4 de febrero de 1950 iniciaron las obras de construcción del Auditorio de la Universidad, además de las aulas, talleres y dependencias de la Facultad de Ingeniería en el edificio de Lascuráin de Retana, dichas obras, junto con el auditorio y otros espacios, fueron ideadas y ejecutadas por el arquitecto Vicente Urquiaga Rojas. Las escalinatas se inauguraron el 16 de febrero de 1952 y el Edificio Central el 20 de agosto de 1953.

En la noche del 13 de abril de 1963 se presenta por primera vez en la plazuela de San Roque y como evento complementario a los Entremeses Cervantinos, la agrupación musical conocida como la Estudiantina de la Universidad de



Guanajuato. Esa misma noche, esta agrupación crearía también el espectáculo musical característico de la ciudad conocido como la Callejoneada4.

El 11 de mayo de 1994, siendo rector Juan Carlos Romero Hicks, la LV Legislatura del Congreso del Estado aprobó la Ley Orgánica de la Universidad con la cual ésta obtuvo la facultad y responsabilidad de gobernarse a sí misma. La estructura multicampus fue aprobada por el Consejo Universitario el 16 de mayo de 2006, la cual establece el funcionamiento departamental y matricial de su subsistema de educación superior y por la integración de un subsistema de nivel medio superior. El 31 de mayo de 2007, la LX Legislatura Constitucional del estado de Guanajuato aprobó por unanimidad la nueva Ley Orgánica de la Universidad de Guanajuato, y el 15 de junio de ese mismo año, el Gobernador del Estado, Juan Manuel Oliva Ramírez, publica en el Periódico Oficial del Estado de Guanajuato dicha normatividad para que ésta entre en vigor el 15 de octubre4.

El 26 de marzo de 2015, el pleno de la LXII Legislatura del Congreso del Estado de Guanajuato aprobó por unanimidad otorgar a la Universidad de Guanajuato el reconocimiento de “Universidad Benemérita” por sus aportaciones a la educación, ciencia, arte y cultura en el estado de Guanajuato y en el país, así como su consolidación y prestigio en el ámbito universitario.



## Misión

La Ley Orgánica de la Universidad de Guanajuato, en sus artículos 3 y 4, expresa la naturaleza y Misión de la institución, señalando que es un organismo público autónomo, y por ello tiene la facultad y responsabilidad de gobernarse a sí misma. Sus fines son educar, investigar y difundir la cultura; determinar sus planes y programas; así como fijar los términos de ingreso, promoción y permanencia de su personal y administrar su patrimonio.

### Como Misión se señala que:

En la Universidad, en un ambiente abierto a la libre discusión de las ideas, se procurará la formación integral de las personas y la búsqueda de la verdad, para la construcción de una sociedad libre, justa, democrática, equitativa, con sentido humanista y conciencia social. En ella regirán los principios de libertad de cátedra, libre investigación y compromiso social y prevalecerá el espíritu crítico, pluralista, creativo y participativo.

## Los valores

Al igual que la sociedad en la que se halla inmersa, la Universidad se encuentra en una constante metamorfosis donde la formación integral de la persona y la búsqueda permanente de la verdad constituyen los ideales por



los que se afana y hacia los cuales la institución ha de organizar y orientar sus recursos.

Entre los valores principales derivados de la Misión se establecen:

- La verdad
- La libertad
- El respeto
- La responsabilidad
- La justicia

### Los Principios Rectores

También derivados de la Misión, y como tercer elemento importante de la Filosofía institucional, se desprenden los principios rectores del quehacer universitario: libertad de cátedra, libre investigación, compromiso social y promoción del espíritu crítico, pluralista, creativo y participativo.

A ellos se añade el principio de calidad que se refleja en todas las actividades que realiza la institución, a través de sus servicios y la eficiencia de sus procesos, en un contexto de evaluación y mejora continuos.





## Oferta Académica

La Universidad de Guanajuato ofrece programas educativos en todas las áreas del conocimiento, incluyendo: 72 licenciaturas, 49 maestrías, 22 doctorados, 25 especialidades, 2 a nivel de técnico superior universitario, estudios de bachillerato general en 10 sedes, 4 áreas propedéuticas en sistema de bachillerato bivalente y estudios en línea a niveles de medio superior, superior, posgrado y certificaciones.

La Universidad está estructurada orgánicamente en cuatro campus universitarios y un colegio de nivel medio superior, teniendo presencia en catorce municipios a lo largo del estado de Guanajuato.

## Reconocimiento Institucional

De acuerdo con América Economía, la UG es la novena mejor universidad pública de México y la doceava de todas las instituciones educación superior del país<sup>5</sup>. La Universidad de Guanajuato ha merecido desde el 2008 varias distinciones, destacando el premio internacional “Universidad ejemplar” que otorga la Asociación Hispana de Universidades (HACU, por sus siglas en inglés); el Premio SEP – ANUIES, otorgado por la Secretaría de Educación Pública (SEP) y la Asociación Nacional de Universidades e Instituciones de Educación Superior (ANUIES), por sus importantes avances en el desarrollo y fortalecimiento institucional; así como el premio “El mundo de Armando



Olivares”, entregado por la Comisión Estatal para la Planeación de la Educación Superior del estado de Guanajuato (COEPES), en atención a sus indicadores de calidad y compromiso con la sociedad.

### **Membresías y Acreditaciones**

**ANUIES:** Asociación Nacional de Universidades e Instituciones de Enseñanza Superior

**UDUAL:** Unión de Universidades de América Latina y el Caribe

**CUMEX:** Consorcio de Universidades Mexicanas

**OUI:** Organización Universitaria Interamericana

**COEPES:** Comisión Estatal para la Planeación de la Educación Superior A.C.

### **Presencia**

La Universidad cuenta con 38 sedes en los municipios de: Celaya, Guanajuato, Irapuato, León, Pénjamo, Salamanca, Salvatierra, San Luis de la Paz, San Miguel de Allende, Silao, Tierra Blanca y Yuriria.

### **Campus Celaya-Salvatierra**

\*División de Ciencias de la Salud e Ingenierías

\* División de Ciencias Sociales y Administrativas



## Campus Guanajuato

- \*División de Ciencias Sociales y Humanidades
- \*División de Ciencias Naturales y Exactas
- \*División de Arquitectura, Arte y Diseño
- \* División de Ingenierías
- \* División de Ciencias Económico-Administrativas
- \* División de Derecho, Política y Gobierno

## Campus Irapuato-Salamanca

- \*División de Ciencias de la Vida
- \*División de Ingenierías

## Campus León

- \*División de Ciencias e Ingenierías
- \*División de Ciencias de la Salud
- \*División de Ciencias Sociales y Humanidades



DQS is member of:



*Formando líderes para la construcción de un nuevo país en paz*



## Universidad Autónoma de México



**Sigla** UNAM

**Lema** Por mi raza hablará el espíritu

**Tipo** Pública

**Fundación** 22 de septiembre de 1910 (109 años)<sup>1</sup>

**Fundador/es**

1910: Justo Sierra como Universidad Nacional de México

22 de mayo de 1929: Emilio Portes Gil decreta la autonomía de la Universidad convirtiéndose en la Universidad Nacional Autónoma de México

DQS is member of:



*Formando líderes para la construcción de un  
nuevo país en paz*



## Administración

**Rector/a** Enrique Graue Wiechers Periodo 2015-20193

### Academia

**Profesores** 40 184 (2017), 2 12 292 de tiempo completo (2015).

**Estudiantes** 349 539 (2016-2017)

- **Bachillerato** 112 624 (2016-2017)
- **Posgrado** 30 363 (2016-2017)
- **Doctorado** 5 461 (2016-2017)

La Universidad Nacional Autónoma de México (UNAM) es una universidad pública mexicana. Considerada una de las mejores universidades de América Latina, por su extenso trabajo académico, así también, una de las más activas en materia artística y tecnológica.4567 Con 342 542 alumnos, es la más grande del país y de América Latina, con uno de los campus más grandes del mundo.

Su historia remonta a la Real y Pontificia Universidad de México,10 fundada el 21 de septiembre de 1551 con el nombre Real Universidad de México, y que, después de inaugurar sus cursos el 25 de enero de 1553, a partir de 1595 se convirtió en «Real y Pontificia», mediante bula concedida por el papa Clemente VIII en Frascati (Italia), el 7 de octubre de 1595.

La construcción de su principal campus, al sur de la Ciudad de México, conocido como Ciudad Universitaria (CU), fue llevada a cabo por los



arquitectos mexicanos Mario Pani, Enrique del Moral, Carlos Lazo Barreiro y Juan O'Gorman, entre otros, a mediados del siglo XX; además de otros artistas como David Alfaro Siqueiros, Francisco Eppens Helguera y Diego Rivera. En el 2007, su campus central fue declarado Patrimonio de la Humanidad por la UNESCO.

La UNAM tiene como propósito el estar al servicio del país y de la humanidad, formar profesionistas útiles a la sociedad, organizar y realizar investigaciones, principalmente acerca de las condiciones y problemas nacionales, y extender, con la mayor amplitud posible, los beneficios de la cultura y la ciencia. Como universidad autónoma es un organismo público, descentralizado del Estado (artículo 1 de la Ley Orgánica de la UNAM), basada en los principios de libertad de cátedra y de investigación, e inspirada en todas las corrientes del pensamiento, sin tomar parte en actividades militantes y derrotando cualquier interés individual.

En el 2009, fue premiada con el Premio Príncipe de Asturias de Comunicación y Humanidades. Además, se considera la quinta universidad más atractiva al turismo cultural en el mundo. La UNAM a lo largo de su historia ha buscado impulsar a minorías en la educación, especialmente en áreas tecnológicas. La UNAM genera numerosas publicaciones de interés general para todas las áreas del conocimiento, las cuales promueven la cultura y las ciencias. Los tres laureados con el Premio Nobel en México son egresados de esta casa de estudios. En 2016, tuvo un ingreso de 8% de los aspirantes al nivel superior.

DQS is member of:





## Historia

El 22 de septiembre de 1910, siendo presidente Porfirio Díaz Mori, se inauguró la Universidad Nacional de México dando cumplimiento al decreto del 26 de mayo de aquel año que formalizaba su Ley Constitutiva presentada por Justo Sierra Méndez, ley que no le daba el carácter autónomo que adquiriría hasta el 28 de mayo de 1929 cuando el presidente Emilio Portes Gil se lo otorgó<sup>18</sup> y autorizó la construcción de Ciudad Universitaria. El primer rector fue Joaquín Eguía Lis. El proyecto de creación de la Universidad, aunque sin un resultado inmediato, fue propuesto por Justo Sierra en 1881, siendo diputado y con la intención de contrarrestar el problema educativo. El propósito de Sierra se materializó en 1910 con el acto inaugural de la Universidad Nacional de México, en el anfiteatro de la Escuela Nacional Preparatoria. En esta época, siendo secretario de Instrucción Pública y Bellas Artes, Sierra, expresó en su discurso, que el objetivo educador y científico que la Universidad Nacional debía concentrar, sistematizar y difundir entre el pueblo mexicano, era el de preparar para el porvenir.

En el proyecto de creación de la Universidad Nacional de México, se integraron el Colegio de Minería (originalmente, Real Seminario de Minería), fundado el 1o. de enero de 1792; la Escuela Nacional de Medicina (originalmente, Establecimiento de Ciencias Médicas), fundada en 1833; la Escuela Nacional Preparatoria, fundada el 3 de febrero de 1868, y la Escuela Nacional de Jurisprudencia, fundada en 1868, entre otras. Cabe observar que, con la excepción del Colegio de Minería, las escuelas antes mencionadas fueron





fundadas por decreto de los entonces presidentes Valentín Gómez Farías y Benito Juárez García para cubrir los huecos en la educación dejados tras el cierre en 1833 y la clausura definitiva en 1865 de la Real y Pontificia Universidad de México por el Emperador Maximiliano I de México.

De acuerdo a documentos oficiales y al discurso de las autoridades de la UNAM, ésta es heredera de la Real y Pontificia Universidad de México, que inauguró sus cursos el 25 de enero de 1551, cuando era virrey de la Nueva España don Luis de Velasco y Ruiz de Alarcón, en la calle de Moneda situada en el Centro Histórico de la Ciudad de México. Lo anterior es disputado por la actual Universidad Pontificia de México, pues alega que no existen razones objetivas para esa atribución más allá de la declaración de las autoridades de la UNAM.

Con el paso de los años nuevas instalaciones fueron construidas para la UNAM en su Ciudad Universitaria, entre ellas el Estadio Olímpico Universitario que empezó a construirse el 7 de agosto de 1950 y fue inaugurado el 20 de noviembre de 1952, y la Biblioteca Central, inaugurada el 5 de abril de 1956.

Para la década de los setenta, se llevó a cabo un gran programa de expansión, en el cual se crearon las cinco sedes del Colegio de Ciencias y Humanidades, así como las cinco unidades multidisciplinarias, actualmente todas con el nombre Facultad de Estudios Superiores: FES Acatlán, FES Aragón, FES Cuautitlán, FES Iztacala y FES Zaragoza; adicionalmente, se crearon en el año 2011 y 2012, campus universitarios en Guanajuato y Michoacán. ENES León y ENES Morelia.



En mayo de 1985 el Consejo Universitario convierte a la UNAM en la primera universidad de habla hispana en contar con una Defensoría de los Derechos Universitarios. Este organismo luego sería el modelo para la creación de la Comisión Nacional de Derechos Humanos de México y las Defensorías del Pueblo de varios países.

A finales del 2005, la UNAM ha sido reconocida internacionalmente como una de las mejores universidades de Iberoamérica (América latina, España y Portugal) por el diario inglés The Times) y como la número 45 en el ranking mundial, que coincide también con la clasificación internacional llevada a cabo por la Universidad de Shanghái. Esta posición mejoró en el año 2006, cuando la UNAM alcanzó el lugar 54 gracias a las áreas de Humanidades y Artes, y actualmente está en la posición número 38 de las mejores universidades del mundo, por lo cual es una de las mejor ubicadas de América, España y Portugal. Otras clasificaciones internacionales la ubican en la posición 1 en Latinoamérica.

## INFRAESTRUCTURA: CAMPUS CIUDAD UNIVERSITARIA

La UNAM obtuvo su autonomía en 1929, durante el gobierno del presidente Emilio Portes Gil, quien autorizó la construcción de la Ciudad Universitaria. Años más tarde, en 1954, se mudó a un nuevo campus en Ciudad Universitaria, diseñada a partir del plan maestro de los arquitectos Mario Pani

DQS is member of:



*Formando líderes para la construcción de un  
nuevo país en paz*



Darqui, Jose Villagran García, Pedro Ramírez Vazquez, Carlos Lazo, Enrique del Moral y Domingo García Ramos en el sur de la Ciudad de México. Entre los arquitectos que diseñaron los edificios que hoy conforman Ciudad Universitaria están Armando Franco Rovira, Ernesto Gómez Gallardo Argüelles, Vladimir Kaspe, Jorge Gonzales Reyna, Felix Candela y más.

La Ciudad Universitaria tenía una extensión original de 2 millones de metros cuadrados, pero actualmente es de más de 3 millones con todo y la reserva ecológica que alberga. También aloja cerca de mil edificios de los cuales 138 son bibliotecas con más de 5 millones de libros, una sala de conciertos llamada Nezahualcóyotl sede de la Orquesta Filarmónica de la UNAM, una biblioteca central y otra nacional, un espacio escultórico de proporciones colosales y el Estadio Olímpico Universitario México 68, con capacidad para 68 mil 954 asistentes. La extensión total de la universidad es cercana a los 7 km<sup>2</sup> (3.5 millas cuadradas). Eso es más de lo que miden algunas ciudades en Europa e incluso lo que miden algunos de los países más pequeños, como la Ciudad del Vaticano (4.4 km<sup>2</sup>), Mónaco (0.7 millas cuadradas) o Tuvalu (0.9 millas cuadradas).

El 28 de junio de 2007, la Unesco, durante su reunión en Nueva Zelanda, declaró Patrimonio de la Humanidad el campus principal de la UNAM, destacándolo como "un conjunto monumental ejemplar del modernismo del siglo XX".<sup>29</sup>

## Bolsa Mexicana de Valores



Tipo	Bolsa de valores
Ciudad	Ciudad de México
País	México
Fundación	31 de octubre de 1894
Propietario	Grupo BMV
Gente clave	José Oriol Bosch Par
Moneda	Peso mexicano
Listados	1,034
Capitalización bursátil	\$603,300,668.00 millones USD (2019, Aproximado), BOLSAA
Volumen	\$408,061,607.00 USD (2019, Aproximado) <sup>1</sup>

La Bolsa Mexicana de Valores (BMV, por sus siglas) es una entidad financiera privada, que se organiza y especializa de manera que pueden hacer movimientos por un intermediario autorizado, que son comúnmente conocidos como Casa de Bolsa. La bolsa de valores ofrece al público y a sus miembros

<sup>1</sup> <http://www.bmv.com.mx/>

facilidades, mecanismos e instrumentos en la negociación de títulos de valores susceptibles de oferta pública, a precios determinados mediante subasta.<sup>2</sup> En ella se llevan a cabo las operaciones del mercado de valores organizado en México, siendo su objeto el facilitar las transacciones con valores y procurar el desarrollo del mercado, fomentar su expansión y competitividad. Es supervisada por autoridades reguladoras como es la Comisión Nacional Bancaria y de Valores, Banco de México y la Secretaría de Hacienda y Crédito Público. Su principal índice es el Índice de Precios y Cotizaciones.

El mercado de dinero aparece en México durante la colonia con los prestamistas privados o eclesiásticos. Posteriormente el mercado de dinero renacía con CETES (Certificados de la Tesorería) en 1978.<sup>3</sup>



<sup>2</sup> Martínez Torres, Omar Alejandro (2014). Análisis Económico. Guadalajara Mexico: Astra. ISBN 978-607-8193-78-3.

<sup>3</sup> Martines Torres, Omar Alejandro (2014). Análisis Económico. Guadalajara, México: Astra. ISBN 978-607-8193-78-3.



## Funciones

Establecer los locales, instalaciones y mecanismos que faciliten las relaciones y operaciones entre la oferta y demanda de valores, títulos de crédito y demás documentos inscritos en el Registro Nacional de Valores (RNV), así como prestar los servicios necesarios para la realización de los procesos de emisión, colocación en intercambio de los referidos valores.

Proporcionar, mantener a disposición del público y hacer publicaciones sobre la información relativa a los valores inscritos en la Bolsa Mexicana y los listados en el Sistema Internacional de Cotizaciones de la propia Bolsa, sobre sus emisores y las operaciones que en ella se realicen.

Establecer las medidas necesarias para que las operaciones que se realicen en la Bolsa Mexicana por las casas de bolsa se sujeten a las disposiciones que les sean aplicables.

Expedir normas que establezcan estándares y esquemas operativos y de conducta que promuevan prácticas justas y equitativas en el mercado de valores, así como imponer medidas disciplinarias y correctivas por su incumplimiento, obligatorias para las casas de bolsa y emisoras con valores inscritos en la Bolsa Mexicana.

Las empresas que requieren recursos (dinero) para financiar su operación o proyectos de expansión, pueden obtenerlo a través del mercado bursátil,



mediante la emisión de valores (acciones, obligaciones, papel comercial, etc.) que son puestos a disposición de los inversionistas (colocados) e intercambiados (comprados y vendidos) en la Bolsa Mexicana, en un mercado transparente de libre competencia y con igualdad de oportunidades para todos sus participantes.

## **Empresas que Integran al GRUPO BMV**

### **Bolsa Mexicana de Valores**

La Bolsa de Valores de México es una entidad financiera privada que opera por concesión de la Secretaría de Hacienda y Crédito Público, con apego a la Ley del Mercado de Valores. Proporciona la infraestructura material y tecnológica para llevar a cabo el intercambio de valores consolidando así el mercado bursátil en México.

### **MexDer**

MexDer inició operaciones el 15 de diciembre de 1998. MexDer pone en contacto a vendedores y compradores de instrumentos derivados en plataformas de negociación electrónica. Ofrece a los participantes en el mercado la oportunidad de negociar contratos de futuros sobre tasas de interés, índices de acciones, instrumentos de renta variable, instrumentos de renta fija y divisas, contratos de opciones sobre índices de acciones, valores de capital y divisas. MexDer se ha convertido en una de las principales bolsas

DQS is member of:





regionales de derivados de Latinoamérica, especialmente en lo que respecta a tasas de interés.

## Sif ICAP

SIF ICAP fue fundado en el año 1998 y en 2000 se llevó a cabo una coinversión con Latin América Holdings, B.V. ("ICAP"). ICAP es la empresa de corretaje más importante del mundo y un socio estratégico. La función principal de SIF ICAP es la de prestar servicios de corretaje entre oferentes y demandantes con instrumentos de tasa fija. Asimismo, SIF ICAP se especializa en productos derivados extrabursátiles y valores relacionados con este tipo de derivados.

## CCVs

Las reformas a la anterior LMV en el 2001 resultaron en la creación de la CCV. La principal función de la CCV es actuar como contraparte central en todas las operaciones de acciones que se llevan a cabo a través de la BMV, para garantizar el riesgo de incumplimiento de estas operaciones, y reducir el riesgo de contraparte y el riesgo sistémico dentro de la Bolsa. CCV inició operaciones en febrero de 2004.

## Asigna

Asigna, Compensación y Liquidación es un fideicomiso de administración y pago. En los mercados de derivados listados o estandarizados, la función de



la Cámara de Compensación es de gran importancia debido a que se convierte en la contraparte y por ende en el garante de todas las obligaciones financieras que se derivan de la operación de los contratos derivados. Esta función la cumple Asigna.

## Indeval

Indeval es el depositario central de valores en México. Fue creado el 20 de agosto de 1987 como consecuencia de la privatización del Instituto para el Depósito de Valores, el cual era un organismo del gobierno mexicano. Indeval es la única institución en México autorizada para operar como depositario de valores. Hasta 1994, Indeval era el único responsable de las transferencias de valores, el pago de las cuales era concertado por las contrapartes. En 1995, con la supervisión y apoyo de Banco de México, se implementó el Sistema Interactivo para el Depósito de Valores (“SIDV”), el cual permitía la liquidación de operaciones sobre la base de entrega contra pago. Durante el 2008 se renovó completamente el sistema del Indeval e inició operaciones el sistema DALI; para el depósito, administración y liquidación de valores, cuyo sistema cierra operaciones todos los días hábiles a las 4:15 de la tarde.

## Valmer

Valmer fue fundado en el año 2000 como una coinversión con Algorithmics, empresa líder a nivel mundial en el sector de sistemas de medición y administración de riesgos. Valmer no es un proveedor de precios independiente.



## Bursatec

Bursatec fue fundado en el año 1998 y se dedica al diseño y administración de tecnología de la información, así como a proveer sistemas de comunicación para la BMV, Indeval, MexDer, Asigna, Valmer, AMIB y varias instituciones financieras en México. Bursatec nace en 1998 como una subsidiaria de la Bolsa Mexicana El 27 de octubre de 2015 BURSATEC se fusionó al Corporativo Mexicano del Mercado de Valores (CMMV) como empresa fusionante a partir del 1 de enero de 2016, reflejándose en sus estados financieros a partir de esa fecha.

## Corporativo

El 1° de enero del 2002 se constituye la empresa de servicios Corporativo Mexicano del Mercado de Valores, S.A. de C.V. para la contratación, administración y control del personal de la Bolsa y de las demás instituciones financieras del Centro Bursátil que se sumaron a este proceso.

## Cotización en el Mercado de Capitales

La Bolsa Mexicana de Valores es una entidad financiera, que opera por concesión de la Secretaría de Hacienda y Crédito Público, con apego a la Ley del Mercado de Valores. Derivado del seguimiento de las tendencias mundiales y de los cambios que se han dado en la legislación, la Bolsa Mexicana concluyó con el proceso de desmutualización, convirtiéndose en una

empresa cuyas acciones son susceptibles de negociarse en el mercado de valores bursátil, llevando a cabo el 13 de junio de 2008 la Oferta Pública Inicial de sus acciones representativas de su capital social.





## INADEM – Incubadora Cámara de Comercio de México



**CÁMARA DE COMERCIO**  
SERVICIOS Y TURISMO  
**CIUDAD DE MÉXICO**

**INCUBADORA DE EMPRESAS**

**¡Le damos forma a tu idea!**

La Incubadora de Empresas de la Cámara Nacional de Comercio de la Ciudad de México es un centro de apoyo a empresarios y emprendedores que facilita la creación y consolidación de empresas a través de servicios de formación y desarrollo, así como asistencia en los diferentes ámbitos, desde técnica, legal y financiera hasta la vinculación a programas del sector público y privado.

DQS is member of:



*Formando líderes para la construcción de un nuevo país en paz*



Los servicios y programa de la Incubadora de Empresas son flexibles y se adecúan a las características de cada emprendedor, de su empresa y del grado de avance de su proyecto.

Cuenta con asistencia profesional, especializada en las diversas áreas del desarrollo empresarial, como la capacitación, vinculación con una amplia red de contactos a través de la afiliación gratuita a la Institución que le permitirá al emprendedor desenvolverse en un ambiente empresarial.

Su objetivo es proveer los recursos y servicios necesarios para consolidar ideas y proyectos de negocio exitosos, financieramente viables, autónomos y competitivamente favorables y sostenibles a largo plazo, que a su vez permita al emprendedor o empresario contribuir a su bienestar personal así como al desarrollo social y económico, a la cultura emprendedora, y a la generación de empleos productivos.

**Las etapas que conforman nuestro modelo,  
son las siguientes:**

**Pre-incubación.**

Te ayudamos a desarrollar en poco tiempo tu Plan de Negocio por medio de 17 talleres teórico-prácticos, con una duración de 4 horas cada uno, distribuidos dos veces por semana. Además obtendrás un año de afiliación gratuita a la Cámara de Comercio.

DQS is member of:



## Incubación

Proporcionamos al emprendedor las herramientas y elementos que faciliten la consolidación formal de tu empresa, así como el posicionamiento de la misma, a través de asesorías especializadas.

## Post-incubación

Fortalecemos tu desarrollo empresarial: Formando parte de un grupo de empresarios socios de la Cámara Nacional de Comercio de la Ciudad de México, poniendo a tu disposición oficinas virtuales y capacitación constante.

Adicionalmente te ayudan a participar en las diversas convocatorias del Fondo Nacional del Emprendedor del INADEM.



## Organización para la Cooperación y El Desarrollo Económico OCDE



La Organización para la Cooperación y el Desarrollo Económicos<sup>1</sup> (OCDE) es un organismo de cooperación internacional, compuesto por 36 estados,<sup>34</sup> cuyo objetivo es coordinar sus políticas económicas y sociales. La OCDE fue fundada en 1961 y su sede central se encuentra en el Château de la Muette en París (Francia). Los idiomas oficiales de la entidad son el francés y el inglés.

En la OCDE, los representantes de los países miembros se reúnen para intercambiar información y armonizar políticas con el objetivo de maximizar su crecimiento económico y colaborar a su desarrollo y al de los países no miembros.

Conocida como «club de los países ricos»,<sup>56</sup> la OCDE agrupa a países que proporcionaban al mundo el 70 % del mercado mundial y representaban el 80 % del PNB mundial en 2007.

## Antecedentes

La OCDE es la sucesora de la Organización Europea para la Cooperación Económica (OECE), resultado del Plan Marshall y de la Conferencia de los Dieciséis (Conferencia de Cooperación Económica Europea), que existió entre 1948 y 1960 y que fue liderada por el francés Robert Marjolin. Su objetivo era el establecimiento de una organización permanente encargada, en primer lugar, de garantizar la puesta en marcha de un programa de recuperación conjunta (el Plan Marshall) y, en particular, de supervisar la distribución de la ayuda.

La organización nació cuando veinte países, tanto de América del Norte como de Europa, se adhirieron a la «Convención de la OCDE» llevada a cabo en París el 14 de diciembre de 1960.

Actualmente, la OCDE se ha constituido en uno de los foros mundiales más influyentes, en el que se analizan y se establecen orientaciones sobre temas de relevancia internacional como economía, educación y medio ambiente.

Los países miembros se comprometen a aplicar los principios de liberalización, no discriminación, trato nacional y trato equivalente.

El principal requisito para ser país miembro de la OCDE es liberalizar progresivamente los movimientos de capitales y de servicios.



## Objetivos

### Los principales objetivos económicos de la organización son:

- Contribuir a una sana expansión económica en los países miembros, así como no miembros, en vías de desarrollo económico.
- Favorecer la expansión del comercio mundial sobre una base multilateral y no discriminatoria conforme a las obligaciones internacionales.
- Realizar la mayor expansión posible de la economía y el empleo y un progreso en el nivel de vida dentro de los países miembros, manteniendo la estabilidad financiera y contribuyendo así al desarrollo de la economía mundial.

### Conducción del trabajo de la OCDE

El órgano supremo es el Consejo, que se encarga de la supervisión y dirección estratégica, integrado por representantes de los países miembros y de la Comisión Europea. La toma de decisiones se hace por consenso.







La Secretaría lleva a cabo el análisis y hace propuestas. Desde junio de 2006, el Secretario General ha sido el mexicano José Ángel Gurría; además, se

cuenta con cuatro Secretarios Generales Adjuntos que asisten al Secretario General en sus funciones.

Representantes de los 36 países miembros<sup>34</sup> se reúnen e intercambian información en comités especializados, para discutir y revisar los progresos alcanzados en áreas de políticas específicas, como ciencia, comercio, economía, educación, empleo o mercados financieros. Existen alrededor de 200 comités, grupos de expertos y grupos de trabajos.

## Países Miembros

Originalmente, veinte países se adhirieron a la Convención de la Organización para la Cooperación y el Desarrollo Económicos del 14 de diciembre de 1960. Desde entonces, dieciséis países se han sumado y se han convertido en miembros plenos de la Organización.<sup>3</sup> Por orden de ingreso, los países miembros de la OCDE y las fechas en que depositaron el instrumento de ratificación son:

-  Canadá: 10 de abril de 1961
-  Estados Unidos: 12 de abril de 1961
-  Reino Unido: 2 de mayo de 1961
-  Dinamarca: 30 de mayo de 1961
-  Islandia: 5 de junio de 1961
-  Noruega: 4 de julio de 1961

-  Turquía: 2 de agosto de 1961
-  España: 3 de agosto de 1961
-  Portugal: 4 de agosto de 1961
-  Francia: 7 de agosto de 1961
-  Irlanda: 17 de agosto de 1961
-  Bélgica: 13 de septiembre de 1961
-  Alemania: 27 de septiembre de 1961
-  Grecia: 27 de septiembre de 1961
-  Suecia: 28 de septiembre de 1961
-  Suiza: 28 de septiembre de 1961
-  Austria: 29 de septiembre de 1961
-  Países Bajos: 13 de noviembre de 1961
-  Luxemburgo: 7 de diciembre de 1961
-  Italia: 29 de marzo de 1962
-  Japón: 28 de abril de 1964
-  Finlandia: 28 de enero de 1969
-  Australia: 7 de junio de 1971
-  Nueva Zelanda: 29 de mayo de 1973
-  México: 18 de mayo de 1994
-  República Checa: 21 de diciembre de 1995
-  Hungría: 7 de mayo de 1996
-  Polonia: 22 de noviembre de 1996
-  Corea del Sur: 12 de diciembre de 1996
-  Eslovaquia: 14 de diciembre de 2000

- Chile: 7 de mayo de 2010
- Eslovenia: 21 de julio de 2010
- Israel: 7 de septiembre de 2010
- Estonia: 9 de diciembre de 2010
- Letonia: 1 de julio de 2016
- Colombia: 30 de mayo de 2018
- Lituania: 5 de julio de 2018

La Comisión Europea (CE) participa en el trabajo de la OCDE junto con los Estados miembros de la Unión Europea.



## Senado de La República Mexicana



### Datos generales

Ámbito	México
Tipo	Cámara Alta
Límite	Seis años
Inicio de sesiones	1 de septiembre (primer periodo) 1 de febrero (segundo periodo)

### Liderazgo

Presidente Mónica Fernández Balboa (Morena logo (Mexico).svg)

### Composición

Miembros 128 senadores



La vigente Constitución de 1917 prevé este órgano en su título tercero, capítulo II, secciones I, II y III, y aborda concretamente a este en cinco artículos. En ellos se especifican las obligaciones, facultades, requisitos y restricciones de la cámara. Sus facultades exclusivas incluyen legislar en materia de política exterior; aprobar o no los tratados y convenios internacionales firmados por el Presidente de la República; autorizar todo tipo de movimiento de las Fuerzas Armadas, ya sea dentro del territorio nacional (a través de la Guardia Nacional) o fuera de este, así como el tránsito de tropas extranjeras dentro del país; ratificar todos los nombramientos del ejecutivo en materia de Fuerzas Armadas y Política exterior; declarar la desaparición de los poderes estatales, designando un gobierno interino y estableciendo los métodos para su eventual sustitución; designar a los Ministros de la Suprema Corte, esto con la terna propuesta por el ejecutivo; legislar en materia de seguridad nacional, incluyendo la aprobación de la política gubernamental propuesta; designar al Fiscal General de la República; decidir a través de decretos sobre límites fronterizos de los estados; la facultad para decidir si se procede o no, contra el Presidente de la República en caso de cometer un delito, en los términos del artículo 110 constitucional; y todas aquellas prerrogativas que le concedan otros artículos de la Constitución y las leyes federales.<sup>6</sup>

El primer periodo ordinario de sesiones comenzará el 1 de septiembre de cada año y deberá concluir a más tardar los días 15 de diciembre, salvo en el año de sucesión del poder ejecutivo, cuando el periodo iniciará el 1 de agosto y podrá extenderse hasta el 31 de diciembre. El segundo periodo abrirá el 1 de

<sup>6</sup> «Artículo 76 de la Constitución Política de los Estados Unidos Mexicanos». Consultado el 26 de julio de 2018.

febrero y cerrará como máximo el 30 de abril. En periodos de receso, la Comisión Permanente reúne un número de diputados y senadores para atender los asuntos pendientes del Congreso hasta el nuevo periodo de sesiones.<sup>7</sup>



<sup>7</sup> «Artículo 66 de la Constitución Política de los Estados Unidos Mexicanos». Consultado el 20 de julio de 2018.



## Expo-seguridad México



Expo Seguridad México es el evento de seguridad referente en América Latina que reúne a compradores calificados con expositores que presentan lo último en productos y soluciones de la industria, así como a visitantes interesados en desarrollar su conocimiento en los ciclos educativos.

Fabricantes, distribuidores, integradores y usuarios nacionales e internacionales se dan cita año con año desde 2002 para relacionarse e intercambiar conocimiento durante 3 días dedicados totalmente a la industria de la seguridad.



Organizada por Reed Exhibitions, Expo Seguridad México se celebra junto a Expo Seguridad Industrial México. Según su director Jorge Luis Hagg Hagg, ambos eventos pretenden “ofrecer las soluciones y tecnologías más adelantadas de seguridad física y digital y de protección y salud ocupacional para los sectores público y privado”.

Expo Seguridad México es un encuentro de tres días con tecnología, soluciones y conocimiento para fabricantes, distribuidores, integradores y usuarios, nacionales y extranjeros, que se dan cita año tras año desde 2002 para relacionarse, actualizarse e intercambiar conocimiento.

## Exposeguridad Industrial México



El Expo Seguridad Industrial México es la mayor feria de la seguridad industrial, medicina del trabajo e higiene en México. Numerosos expositores presentarán una amplia gama de productos para la seguridad y la salud. Esta exposición es la comunicación y la plataforma de información en la industria y ofrece a las empresas expositoras la oportunidad de hacer conexiones con los principales contactos locales de ella.

Los visitantes pueden ver aquí en detalle y ampliamente informado sobre las últimas tendencias y productos de la industria. Durante el evento de tres días presentado por Expo Seguridad Industrial México un amplio programa de conferencias, talleres y certificaciones que han sido reconocidas por expertos nacionales e internacionales de la industria.



Se trata de dos eventos que comparten un mismo espacio, pero con ofertas diferenciadas, y de acuerdo con Jorge Luis Hagg Hagg, director de Expo Seguridad México y Expo Seguridad Industrial, el propósito es presentar proveedores que atenderán a compradores que buscan soluciones avanzadas en materia de seguridad.

Aprovechan para mostrar productos y tecnologías de punta, dirigidas a la protección, a la salud ocupacional, y a la seguridad física y digital con desarrollos especiales tanto para el sector privado como para el público.

Cabe destacar que este tipo de eventos atiende a un mercado especializado que desde el año 2012 muestra un aumento constante de demanda de soluciones; se compone de empresas que brindan empleo a entre 240 mil y 600 mil personas.



## Conclusiones

México, un país con alta riqueza cultural e historia que nos acogió por una corta estancia, pero muy nutrida; donde se resalta que su cultura pertenece a un dominio enormemente diverso que engloba grandes diferencias identitarias. La variedad de influencias a lo largo de la historia mexicana, desde la antigua civilización maya hasta la dominante presencia europea, han dado forma y definido el cautivador país que es hoy México. Mostrándonoslo así, como un país lleno de tradiciones, arte, literatura y arquitectura conservadas a través del tiempo, que han marcado pauta para convertirse en un lugar de oportunidades, destacándose como uno de los principales destinos turísticos y la segunda economía más dinámica de América Latina.

En Guanajuato, Puerto Interior descubrimos todo un Centro Logístico y de Negocios, que brinda a las empresas herramientas para alcanzar los niveles de competitividad que demandan los mercados internacionales. Se evidenció que cuenta con una visión de crecimiento y desarrollo que proporciona oportunidades de éxito para que las empresas operen de una manera más ágil y práctica, facilitando procesos como las exportaciones mediante un sistema logístico claramente definido con servicios de calidad y excelencia.

El mayor porcentaje de las empresas ubicadas en Puerto Interior Guanajuato pertenecen al clúster automotriz, autopartes, dado que este modelo de organización les ha permitido una mayor eficiencia en sus operaciones, implementando mejores prácticas y contando con una integración de las empresas en los diferentes parques industriales con los que cuenta el puerto



seco más dinámico y de mayor reconocimiento en México y América Latina como ha sido catalogado. Se destaca así mismo que cada uno de los clusters industriales cuenta con los servicios y la infraestructura para la operación de industria, empresas logísticas e industria de la manufactura media y ligera con alcances internacionales.

La educación superior sin duda alguna está cargada de retos y requiere de entornos propicios para su desarrollo y evolución, en las universidades visitadas en esta gira internacional: Universidad de Guanajuato, Universidad Politécnica de Querétaro UPQ y la Universidad Autónoma de México, identificamos diferentes modelos académicos focalizados acorde a su lugar de influencia que les permiten llegar a las diferentes regiones y formar profesionales integrales. La investigación, el emprendimiento, la ciencia, la tecnología y las artes se destacan en sus procesos formativos a través de los cuales buscan generar profesionales competentes que le aporten a la mejora de la sociedad en su conjunto; una sociedad en la que la gente sea consciente de sus derechos y deberes.

En la Universidad Nacional Autónoma de México - UNAM, se pudo evidenciar el amplio escenario de aprendizaje donde interactúan más de 350.000 estudiantes y 40.000 académicos y docentes de todo el mundo en procesos de investigación, ciencia, tecnología y humanidades, donde se comparte el arte y la cultura desde una comunidad plural; que contribuyen a la formación integral de los futuros profesionistas, buscando en estos, que sean útiles a la sociedad, que despierten su carácter investigativo y que extiendan a mayor amplitud la cultura y la ciencia. Considerada una de las instituciones

DQS is member of:





educativas más importantes de América Latina con más de 120 carreras que representa un proyecto educativo fundamental en la historia, en el presente y futuro de México.

Las visitas guiadas en la Bolsa de Valores Mexicana y El Senado de la República, permitieron a los maestrantes en formación identificar dos escenarios importantes donde se pueden ver reflejados temas de interés económicos (estructura de mercados capitales, títulos de deuda y derivados, inversiones) y políticos (funciones legislativas, presupuestarias y de control) que desde allí impactan a la sociedad directamente, el recorrido permitió identificar en cada uno de ellos, la infraestructura con la que cuentan, instalaciones amplias y dotadas con tecnología de punta, de la mano de sistemas y protocolos de seguridad que permiten el desarrollo óptimo de procesos y funciones propias de cada lugar.

México es un país de oportunidades; y así nos fue ilustrado en la Cámara de Comercio en Ciudad de México, donde hubo lugar a un espacio de interacción en la agenda desarrollada. INADEM La Incubadora de Empresas de la Cámara Nacional de Comercio de la Ciudad de México es un centro de apoyo a empresarios y emprendedores que contribuye a la creación y consolidación de las empresas a través de servicios de formación y desarrollo, así como asistencia en los diferentes ámbitos, desde técnica, legal y financiera hasta la vinculación a programas del sector público y privado. Promoviendo así desde la Cámara de Comercio y a través de sus programas, recursos y servicios a los emprendedores y empresarios del sector para la consolidación de ideas de





negocio y proyectos exitosos que permitan un desarrollo social, económico y cultural del país.

Expo seguridad Industrial México, un evento que nos permite ilustrar sobre las nuevas tendencias en la oferta de soluciones tecnológicas en seguridad física, digital y de protección en el área de salud ocupacional para los sectores públicos y privados. Es una vitrina internacional de productos y servicio donde se reúnen fabricantes, distribuidores, integradores y usuarios nacionales y extranjeros para intercambiar conocimiento, convirtiéndolo así en una feria líder en américa latina que nos brindó una visión global a donde las empresas deben apuntarle en materia de seguridad y como los administradores debemos estar preparados para los nuevos retos dentro de las organizaciones a cargo.

Los directivos y delegados en representación de la Universidad de Pamplona, estrecharon lazos de unión, fraternidad y cooperación con contactos directos del sector empresarial y educativo en México que permitirá en adelante promover lazos de cooperación internacional, en materia educativa, generación de espacios compartidos para el aprendizaje, el emprendimiento y la investigación.

El país mexicano, brindo a los estudiantes en la gira empresarial internacional la oportunidad de conocer directamente la cultura, paisajes, economía, política, y educación, lo cual permitió obtener experiencias nuevas y enriquecedoras personales como profesionales. En el sector empresarial y emprendedor se pudo observar como los proyectos empresariales claramente definidos, la fuerza de sus trabajadores y directivos bajo una misma visión

DQS is member of:





global y cultura empresarial pueden lograr objetivos ambiciosos a corto, mediano y largo plazo. La buena atención y el espíritu emprendedor, sumado a una determinación; llevan a las organizaciones a otro nivel. La educación integral donde la Investigación, las artes y la historia toman una mayor relevancia, permiten forjar personas con un carácter crítico y científico sin perder sus raíces y tradiciones que aporten al entorno global que los rodea. Las sinergias interinstitucionales, la gestión del conocimiento y cooperación entre organizaciones permiten que se creen lazos de unión y fraternidad que a través del apoyo y el apalancamiento conlleva a un crecimiento compartido.

DQS is member of:





## Webgrafía

[https://es.wikipedia.org/wiki/Bas%C3%ADlica\\_de\\_Santa\\_Mar%C3%ADa\\_de\\_Guadalupe](https://es.wikipedia.org/wiki/Bas%C3%ADlica_de_Santa_Mar%C3%ADa_de_Guadalupe)

[https://es.wikipedia.org/wiki/Paseo\\_de\\_la\\_Reforma](https://es.wikipedia.org/wiki/Paseo_de_la_Reforma)

[https://es.wikipedia.org/wiki/Plaza\\_de\\_las\\_Tres\\_Culturas](https://es.wikipedia.org/wiki/Plaza_de_las_Tres_Culturas)

<https://www.culturagenial.com/es/piramides-de-teotihuacan/>

<https://es.wikipedia.org/wiki/Guanajuato>

<http://puertointerior.com.mx/ventajas?id=1>

<https://www.denso.com/mx/es/about-us/company-information/dnmx/>

<https://www.visionindustrial.com.mx/industria/noticias/inauguracion-de-la-planta-kyb-amortiguadores-en-guanajuato-puerto-interior>

<https://www.witzenmann.com.mx/es/empresas/>

<https://www.bmv.com.mx/es/grupo-bmv/acerca-de>

<https://www.vinculacion.unam.mx/>

[https://www.senado.gob.mx/64/sobre\\_el\\_senado/que\\_es\\_el\\_senado](https://www.senado.gob.mx/64/sobre_el_senado/que_es_el_senado)

<https://www.exposeguridadmexico.com/es-mx/Notas.html>

[http://www.unipamplona.edu.co/unipamplona/portallG/home\\_122/recursos/general/20102017/pagina\\_mba.jsp](http://www.unipamplona.edu.co/unipamplona/portallG/home_122/recursos/general/20102017/pagina_mba.jsp)

[http://www.unipamplona.edu.co/unipamplona/portallG/home\\_247/recursos/general/17052018/programamae.jsp](http://www.unipamplona.edu.co/unipamplona/portallG/home_247/recursos/general/17052018/programamae.jsp)